Centro de Capacitación, Información e Investigación Educativa

Dirección de Formación Continúa

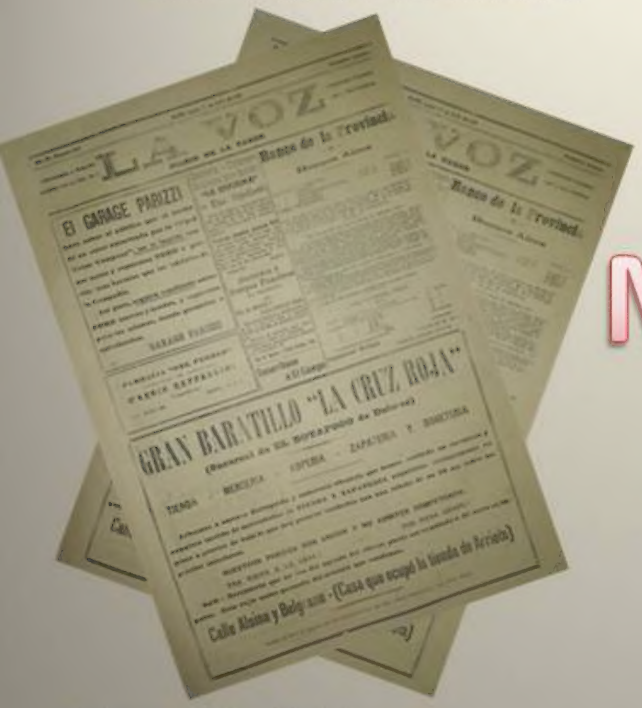

Memoria gráfica

Recuperando la historia maipuense.

Belgrano 468 – Maipú
Tel. 02268 – 421802 –
E-mail: ciie065@abc.gov.ar
ciemaipu@gmail.com
Facebook Ciie Maipú
Página web: abc.gov.ar/maipu/
Twitter:MaipuCiie

Habrá Solución al Problema Agua Corriente

LA VOZ

Año LXXX Nº 21.365 | Edición de 12 páginas | MAIPU Martes 1º de marzo de 1983 | Tarifa reducida Concesión 602 | Precio del Ej. $ 8.000

Denunciaron Más Robos de Cables a ENTEL

Fueron denunciados en la comisaría local, por parte de Roberto López, funcionario de la delegación Maipú de la empresa Entel, que autores desconocidos sustrajeron 13.600 metros de cables telefónicos en desuso, de la línea Maipú-Labarden, se trata de alambre de cobre, similar al sustraido en oportunidades anteriores.

Las investigaciones iniciadas por la policía local, en conjunto con la de Ayacucho, pudieron establecer que los autores del robo eran los mismos que estaban detenidos en esa ciudad, y que resultan ser Eduardo Rubén Flores, Ovidio Arévalo, Juan Carlos Pérez y Eduardo Ricardo López, todos domiciliados en San Francisco de Solano, Partido de Quilmes, y que habrían confesado ampliamente los hechos. Los detenidos han sido puestos a disposición del juez federal de la ciudad de Mar del Plata, Sr. Eduardo Julio Pettigiani.

ROBO DE AUTO EN LAS ARMAS

La policía de Maipú en colaboración con el Destacamento de Camineros de Las Armas, esclareció el robo de un automotor, de que fue víctima Javier Omar Monzoni, mayor de edad, argentino, comerciante, domiciliado en el Gran Bs. Aires.

El mencionado Monzoni, en la confitería "El Atalaya", ubicada en la ruta dos, jurisdicción de Chascomús, procedió a levantar en el vehículo de su propiedad, a dos personas del sexo masculino, menores de edad, al llegar a la localidad de Las Armas, el conductor se apeó por unos minutos, y al pretender regresar al coche, notó que el mismo había desaparecido.

Alertado el destacamento camineros de esa localidad, tomó inmediato contacto con la Comisaría de Maipú, y personal de esta última logró detener a los autores del robo (no suministrándose la identidad de los mismos por razones legales) como asimismo al automotor: un Opel K-180, modelo 1976, que fue restituido a su propietario.

Una vez de labradas las actuaciones correspondientes, los autores fueron puestos a disposición del juez de menores del Departamento Judicial de Dolores, Dr. Portis.

El Alte. Franco Dirigiría la Reorganización de un Canal de TV

El comandante en jefe de la Armada, almirante Rubén Franco, estaría dirigiendo personalmente la reestructuración de la programación de Canal 13 de televisión. Según una versión recogida por un diario metropolitano el jefe naval envió su avión personal a Mar del Plata para buscar una figura del medio televisivo y conducirla directamente a su despacho. La versión del matutino de la Capital Federal está incluida en un extenso artículo —ocupa toda una página— titulado "El caos total en nuestra TV.".

El texto señala, también que el conocido libretista Gerardo Sofovich dejó Canal 7 y pasa al 13, cobrando una suma global de 50 mil dólares mensuales, habiéndose cargo del pago de las figuras de sus ciclos. Otra versión indica que el animador Sergio Velasco Ferrero ganará en Canal 9, ocho mil dólares mensuales (unos 54 mil millones de pesos viejos), por conducir el programa "Venga a bailar".

El artículo de este diario refiere otros casos similares, subrayando que no se cumplen las normas fijadas por el subsecretario operativo de la Secretaría de Información Pública, coronel Pedro Coria, que estableció un monto tope para las contrataciones. Poco menos de la mitad del texto, que describe con numerosos ejemplos las contradicciones registradas en el manejo de las emisoras de TV administradas por el Estado, está dedicado a narrar con detalles el proceso que llevó a la anulación de los canales, en octubre de 1973.

FF. CC. Donará Terrenos a Comunas

Diversas comunas del interior recibirán la tenencia precaria de un total de 34.221 metros cuadrados de terrenos de la empresa Ferrocarriles Argentinos, actualmente desafectados de la explotación de sus servicios. Serán destinados en su totalidad a trabajos de parquización. La resolución establece la cesión de 8.909 metros cuadrados a la comuna de General Pinedo, Chaco; 2.569 metros cuadrados para la municipalidad de Tapso, Catamarca, en ambos casos del F. C. Belgrano; dos inmuebles de 16.193 metros cuadrados para la municipalidad de Zárate, incluyendo una playa para automotores en jurisdicción de la línea General Urquiza, y 7.950 metros cuadrados para la municipalidad de Rivadavia (San Juan), en los límites de la estación Ingeniero Wilkinson del F. C. San Martín.

También cedióronse 600 metros cuadrados para una agrupación de scouts de Dean Funes, Córdoba.

Elecciones: Confirmado Octubre 30

En una alocución que fue trasmitida por la Red Nacional de Radio y Televisión, el presidente de la Nación, general Reynaldo Bignone, anunció que las elecciones nacionales se efectuarán el próximo domingo 30 de octubre de 1983, aclarando que serán generales, es decir, que se elegirán autoridades nacionales, provinciales y municipales.

Asimismo el primer mandatario anuncia que la transmisión del mando, a las nuevas autoridades se efectuará el 30 de enero de 1984.

Tal lo anunciado el viernes pasado, a las 17 hs, se realizó una reunión en la comuna de nuestra ciudad, a la cual asistió desde la ciudad de La Plata, el ingeniero Obdulio Fuentes, Director de Servicios Sanitarios de la Dirección de Obras Sanitarias de la Provincia de Buenos Aires, el intendente municipal, Sr. Mario Monti, el secretario municipal, Sr. Jorge Cipolletti, el jefe de Obras Públicas de la comuna, Sr. Hugo Mastromatteo, el jefe interino de DOSBA de Maipú, Sr. Hugo Pascioretti y los señores Goizueta y Adreoli de la firma "Embotelladora Maipú".

Al finalizar la reunión LA VOZ tuvo oportunidad de dialogar con los presentes, especialmente con el Ing. Fuentes (un maipuense ,ya que nació en nuestro partido, en los campos de los señores Freije donde su padre se dedicaba a las tareas rurales y su madre ejerció la docencia, guardando gratos recuerdos de su infancia en Maipú) quien nos manifestó que DOSBA estaba en condiciones de solucionar el problema del suministro de agua para nuestra ciudad (Embotelladora Maipú, Hospital y población), y que la misma consistirá en la ampliación de la cañería de 150 mms., que sale desde el establecimiento por calle Ayacucho, construyéndole desde la mencionada arteria, por la avenida San Martín hasta Sarmiento, desde allí hasta Tucumán. Además se haría otra cuadra de San Martín a Necochea para empalmar con las cañerías existentes.

También se procedería al levantamiento de las cañerías existente de 60 mm. en calle Necochea —entre Tucumán y Lebehnson— y de Necochea a Lavalle (frente a Embotelladora Maipú) a efectos de construir una nueva de 150 mm. Todos estos trabajos DOSBA está en condiciones de hacerlos de inmediato y que a tal efectos se suscribiría un convenio con la Municipalidad de Maipú.

Con respecto a los demás problemas que existen en Maipú, nos informó que en el presupuesto de 1983, la Provincia había asignado a DOSBA $ 1.000 millones (a valores enero de 1982, a los que habrá que actualizar) para la reparación de redes internas, por lo cual estimaba que se hará un plan de trabajo para nuestra ciudad. Por otra parte nos informó que en el presupuesto de 1983 también existen asignados 200 millones para reparaciones a efectuar en la planta de agua potable de Maipú.

Y finalmente nos expresó que se están haciendo nuevos estudios, con el fin de ubicar nuevas fuentes de agua, a los efectos de reforzar el acueducto Ayacucho - Dolores.

También tuvimos oportunidad de conversar con el Sr. Goizueta, directivo de Embotellador Maipú S.A., quien nos manifestó su plena conformidad con la solución indicada, la cual no solamente era beneficiosa para su empresa sino para un vasto sector de la ciudad y además quería agradecer a las autoridades por la premura y el especial interés que se le había dado al problema del suministro de agua.

LABARDEN: JARDIN DE INFANTES

Estamos en condiciones de informar, que en el presente año lectivo 1983, comenzará a funcionar en la localidad de Labardén, un Jardín de Infantes. Cabe destacar que el mismo será subsidiado en su totalidad, por la Municipalidad de General Guido, en esta primera etapa de funcionamiento de este establecimiento escolar, que viene a llenar una gran necesidad, ya que Labardén no contaba con enseñanza preescolar. De esta manera exitosa han finalizado las gestiones de vecinos ante el intendente municipal de Gral. Guido, Sr. Abel F. Cepeda.

Numerosa Concurrencia en la Reunión de Estancia Miraflores

(INFORMACION PAG. 7)

Escuela Nacional Normal Superior

INSCRIPCION EN EL JARDIN DE INFANTES

Se comunica por este medio a los padres que deseen inscribir sus hijos en el Jardín de Infantes, sobre todo en la primera sala, que el próximo miércoles 2 de marzo a las 17, se efectuará una reunión en el nuevo edificio para ratificar las inscripciones y conversar acreca ed diversos puntos de interés para todos los aspirantes a ingreso.

Dada la importancia de la reunión se encarece puntual asistencia.

DEPTO. DE APLICACION Y JARDIN DE INFANTES

Inscripción de alumnos: desde el 1 hasta el 4 de marzo, de 13.30 a 17 horas. Exámenes complementarios: jueves 3 y viernes 4, a las 13 horas. Iniciación de clases: lunes 7 de marzo; en nuevo edificio.

Escuela de Educación Técnica N. 1

"La Escuela de Educación Técnica Nº 1 de Maipú, comunica que se encuentra abierta la inscripción para ingresar a 1er. año del Ciclo Básico, como así también el ingreso al Ciclo Superior (4º año), en la especialidad "Auxiliar en Medios de Comunicación", en el horario de 13 a 17.30 hs., en el local del establecimiento, Belgrano 393.

COMUNICADO DEL INSTITUTO "PBRO. MAURO GOLE"

La Rectoría del Instituto "Presbítero Mauro Golé", comunica que por Resolución Ministerial Nº 1914|82, se suprimen los exámenes previos del mes de julio. Y que desde el 22 de febrero hasta el 1º de marzo inclusive, en el horario de lunes a viernes de 8.30 a 11.30 horas, se encuentra abierta la inscripción para los exámenes del mes de marzo

Diario LA VOZ
Registro Nacional de la Prop. Intelect.: 140.899
Adherido al Servicio de la Agencia TELAM
Asociado a ADEPA
Propietarios: Mabel S. de Elizondo, Juan J. Barbieri, Carlos D. Spina, Nicolás L. Galante y Ciro Macchi.
Corresponsal en Buenos Aires
Sr. Héctor R. Badii
Manuela Pedraza 5650
T.E. 51-4193 - BUENOS AIRES
Dirección y Redacción
SARMIENTO 251 - TELEFONO 21001

Necesitamos corredor/ra, para atender almacén. Escribir a Sr. Gerent:. Rodríguez Peña 6079 (7600) Mar del Plata

Dr. Horacio Dente
Oftalmología
Próxima visita: 2/3/83, a las 8,30 Hs.
Atiende en:
Asociación Clínica Quirúrgica de Maipú
BELGRANO Y LAPRIDA - T.E. 21140

ESTUDIO DE ARQUITECTURA
María Cristina Spina
Arquitecta
Matrícula CPI 20098
Proyectos y Dirección de Obras
Empadronamientos - Mensuras
Atención: Lunes, Miércoles y viernes de 17 a 20 horas
SARMIENTO 378 - MAIPU

VETERINARIA
Dr. Manuel Enrique Comesaña
SUEROS - VACUNAS - ANTISARNICOS
ANTIPARASITARIOS
ASESORAMIENTO PROFESIONAL
Diagnósticos - Tratamientos - Intervenciones
REPRESENTANTE DE:
"Fuerte Sancti Spíritu"
Líneas Completas de Laboratorios Responsables
ALSINA 244 TELEFONO 21734 MAIPU

Profesionales

Consultorio Dental
Dr. MIGUEL A. ZANADA
Odontólogo
Atiende Mutuales
Dr. ALBERTO DZIWAK
Especialista en Ortodoncia
Atiende: Miércoles
Atiende: 23/3/83
S. Lynch 627 Tel. 21681 Maipu

LUDOVICO H. FILLEAUDEAU
Especialista en Niños
Ex Médico del Hospital de Niños de La Plata
Mitre 774 Tel. 0267-5542
Gral. Madariaga

Farmacia "Del Pueblo"
de LUIS M. CAMINO
Farmacéutico
Gral. Paz 300 - Tel. 336
Coronel Vidal

ARNOLDO DOMINGO GLARIA
Abogado
V. López 452 Tel. 21556

ESTUDIO CONTABLE IMPOSITIVO
HECTOR PABLO FERNANDEZ
Contador Público Nacional
LAVALLE 896 - MAIPU

Laboratorio MAIPU
Análisis Clínicos - Atención de las Mutuales
Dr. PEDRO MARTIN
Bioquímico
Lavalle y Laprida Tel. 21040
Maipu

Dra. MABEL PEDRETTI de SEGRETIN
Bioquímica
Análisis Clínicos y Bacteriológico
Atención en domicilio
Mutuales
J. Lynch y Pellegrini
Teléfono 21712 Maipu

Lic. ELENA M. SANCHEZ
Psicóloga
Pedir turno a: T. E. 21-433
Atiende por Asociación ENTEL y BANCO PCIA. Bancaria y O.S.P.L.A.D.
Consultorio: MADERO 1247
MAIPU

Dr. MARIO A. SALOMON
Médico
Atiende de 16 a 20 hs.
Madero 396 - T.E. 21033
Maipú

MARTIN A. RAPPALLINI
NELIDA E. ALZA
Escribanos Públicos Nacionales
Madero 473 Tel. 21019 Maipu

Estudio Jurídico "FAHEY"
HORACIO G. FAHEY
CARLOS H. FAHEY
Abogados
Alsina 551
Teléfonos 21175 - 21268

Estudio Jurídico "Guma"
OSCAR L. GUMA
JULIO A. GUMA
Abogados
Belgrano 317 Tel. 21-031

ROBERTO LUIS RAMOS
Odontólogo
Moreno 380 - T.E. 21270

JORGE PAVESE
Ortodoncista
Atiende 1er. viernes de cada mes

ADALBERTO PAJON
Escribano Público
Registro de Contrato Nº 4
Atiende diariamente de 9 a 12 y de 16 a 19
Madero 216 Tel. 21151 Maipu

MAXIMO A. TOGNI
Escribano Público Nacional
Madero 353 Tel. 21070 Maipú

HUGO RODOLFO CIAFARDO
Procurador Nacional
Jubilaciones - Pensiones
Atiende de 16 a 20 horas
Los jueves
Madero 749 Maipú

LUIS ANGEL GRIECO
Abogado
Laprida 332 - Tel. 21526
MAIPU

EDUARDO ALBERTO POZZO
Contador Público Nacional
Lavalle 918 Tel. 21639 Maipú

M
P.A.M. s.r.l.
Productos Alimenticios "Marino"
Sociedad de Responsabilidad Limitada
Para sus Pastas Frescas
COMUNICA: Que a partir del próximo 20 de enero, se pondrá a la venta en los comercios de la zona y público en general, los siguientes productos:
- Ravioles de verdura y carne
- Ravioles de ricota
- Ñoquis
- Fideos al huevo
- Fideos de espinaca
- Fideos de morrones
MADERO Y PELLEGRINI - T.E. 21034
MAIPU

MUSEO MUNICIPAL "KAKEL HUINCUL" Maipu Bs. As.

LA VOZ

DIARIO DE LA MAÑANA
Fundado el 3 de Setiembre de 1902
Director: JUAN P. CAPUTTO
Consejo de Redacción: Ing. JUAN J. BARBIERI, CARLOS D. SPINA Y JUAN J. ELIZONDO
Consejo de Administración: NICOLAS L. GALANTE Y RODOLFO C. MACCHI

Maipú, martes 1º de marzo de 1983

Se Inició una Semana con Incógnitas en la Economía

Según informaron el último fin de semana, fuentes confiables del Ministerio de Economía de la Nación, se ha iniciado una semana que puede traer novedades, con respecto a la economía nacional, ya que es inminente el anuncio del retroceso experimentado en el Producto Bruto Interno (PBI) que cayó en 1982 un 5.50 por ciento con relación al año 1981 ,el cual había caído con relación a 1980 un 6 por ciento con lo cual la caída en los últimos tres años fue de un 11.50 por ciento.

Por otra parte el Banco Central de la República Argentina, el pasado viernes volvió a generar confusiones, sobre la deuda externa argentina, pues la institución hizo conocer nuevas cifras sobre la deuda externa argentina, que son totalmente diferentes a las conocidas hasta el momento. En cuanto al mercado financiero, se espera algún alivio en materia de liquidez, ya que el BCRA, rebajó el encaje del 94 al 92 por ciento de los depósitos, liberando al mercado 6 billones de pesos; con el ingrediente de que a partir de hoy, regirá en el mercado financiero controlado las nuevas tasas anunciadas el último día de la semana pasada, luego de agudas discusiones entre el ministro Wehbe y el presidente del Banco Central, habría triunfado la tesitura del ministro de no aumentar más las tasas a 30 días y por otra parte el funcionario bancario habría impuesto en volver a un régimen más atractivo en materia de miniplazos, para los cuales el incremento será considerable, con lo cual ha quedado demostrado que no existe uniformidad de criterio en las altas esferas de nuestra economía.

Mientras que en el terreno de precios, la Unión Industrial Argentina ha solicitado lisa y llanamente la derogación de las medidas ya existentes, la conducción económica sigue adelante con la instrumentación de precios máximos, para 25 productos de la llamada minicanasta familiar. Estos productos son básicamente comestibles ,entre los que se cuentan cortes de carnes vacunas y pescado, el pollo, la leche, el pan, huevos, las bebidas gaseosas, aceite, etc. Además a pocas horas de haberse aplicado los nuevos aumentos de las tarifas públicas y combustibles, en el Ministerio de Obras y Servicios Públicos, ya se estaría comenzando a estudiar las correspondientes al presente mes de marzo.

LA VOZ
NECESITA REPARTIDORES

Información Municipal de Maipú

BENEFICIO A CONTRIBUYENTES LOCALES

Por decreto Nº 30, de fecha 14 de febrero de 1983, la Municipalidad de Maipú ha establecido un beneficio a los contribuyentes con un ingreso mensual inferior a los $ 8.000.000.

El texto completo de la disposición comunal es el siguiente:

VISTO: El mensaje recibido por radiograma del día 10 de febrero del corriente, comunicando parte dispositiva de la Dirección Presupuestaria a remitir, y

CONSIDERANDO: Que, habiendo sido fijado por decreto, el vencimiento de la primera cuota de la tasa por Alumbrado, Limpieza y Conservación de la vía pública, deben establecerse las normas impartidas a tal efecto.

El Intendente Municipal, en uso de las facultades que le son propias,

DECRETA

ART. 1°) Los contribuyentes dueños de un único inmueble, jubilados, pensionados o trabajadores que habiten en el partido, tendrán derecho al siguiente beneficio, siempre que registren al 31 de enero de 1983 un ingreso neto del grupo familiar inferior a los $ 8.000.000.

Pagarán por la primera cuota de la Tasa de Alumbrado, Limpieza y Conservación de la Vía Pública el mismo importe de la última cuota 1962. siempre que acrediten haberla pagado, entendiéndose por última cuota, la última ordinaria, excluyendo cualquier adicional.

ART. 2°) Pase a Sección Recaudación para su conocimiento y efectos que correspondan.

—o—

ART. 3°) Comuníquese, publíquese, dése al Registro Oficial y Archívese.

El decreto Nº 30, lleva las firmas del señor Intendente Municipal, Mario E. Monti y del Secretario General de la Comuna, Sr. orge H. Cipolletti.

AYACUCHO: CERTAMEN DE FOLKLORE EN LA FIESTA NACIONAL DEL TERNERO: Informaciones recibidas en la Municipalidad local, por parte de la vecina Comuna de Ayacucho, dan cuenta que en esa ciudad, ha sido lanzado un Certamen Promocional de Folklore para cantantes solistas y conjuntos, en adhesión a la Décimo Segunda Fiesta Nacional del Ternero y Día de la Yerra.

Las rondas se desarrollarán los días 5, 6 y 7 de abril, y el primer premio ascenderá a la suma de $ 6.000.000, para los solistas, y $ 14.000.000 para los conjuntos.

Por mayores informes, los interesados pueden dirigirse al Departamento de Cultura de la Municipalidad de Ayacucho, en el Palacio Municipal de 6.30 a 13.30 horas, o bien, telefónicamente, a los siguientes números: 2002 ó 2196.

—o—

Noticias de Gral. Guido

REUNION DE COMISION DEL CENTENARIO

Mañana se reunirá con el intendente municipal, Sr. Abel F. Cepeda, la Comisión de Festejos del Centenario de General Guido, a los efectos de confeccionar el respectivo programa de actos.

BAILABLE
"KONBAY"
DIVIERTASE
VIERNES - SABADO Y DOMINGO
—o—
BELGRANO 333 - GENERAL GUIDO

INGLES
Una necesidad de hoy para el futuro
Cursos I.L.I.M.
(Filial Maipú del E. I. Mar del Plata no oficial)
PROFICIENCY Y MICHIGAN, EE.UU
Informes e inscripción
Inst. Sec. Mauro Golé
2 al 15 de marzo, lunes a jueves de 18 a 20 horas.

PABLO LARRONDO
BOBINADOS
ALTERNADORES
MOTORES MONOFASICOS - TRIFASICOS Y UNIVERSALES
HELADERAS - AMOLADORAS - CORTADORAS LAVARROPAS, ETC.
SARMIENTO Y DE LOS INMIGRANTES - Maipú
AVDA. PASO 3170 - 2° "G" - MAR DEL PLATA

Facturas Rellenas
¿Dónde?, andá a...
"La Espiga de Oro"
De las Recomienda

COSTAMAR S.R.L.

Horarios de Verano

La Empresa Costamar S. R. L., se complace en anunciar su nuevo horario de verano, a partir del 20 de diciembre de 1982, incluyendo un servicio más entre Mar del Plata y Maipú, con los siguientes horarios:

Sale de Mar del Plata	12.15 y 20.00 hs.
Llega a Maipú	14.45 y 22.30 hs.
Sale de Maipú	11.30 y 19.00 hs.
Llega a Mar del Plata	14.00 y 21.30 hs.

SOCIALES

CUMPLEAÑOS

El día 28 cumplió años Mercedes Armada.

—Ayer cumplió años la Srta. María Teresa Lorente Etchepare.

—Ayer cumplió años la niña María Carolina Mari - Blanes.

—El día 22 cumplió años María Elizondo Elizalde

—El día 24 cumplió años el Sr. Mario Alberto Santilli.

—Hoy cumple años el Sr. Carlos Lora.

—El día 23 cumplió años la Sra. Francisca Z. de Pooli.

—El día 23 cumple años la Srta. Marta A. Lamaita.

—Hoy cumplen años las mellizas Marta y Beatriz Sainz.

—El día 2 cumple 15 años Walter Sebastián Romero.

—Hoy cumplen 9 años los mellizos Federico y Matías Rappallini.

BAUTISMOS

Recibieron sus óleos bautismales en nuestra Iglesia Parroquial, el domingo 27:

—Julián Orlando Juárez, padrinos: Héctor Oscar Juárez y Elina Mabel Alvarez de Ponce.

—Sandra Karina Isohuribere, padrinos: Oscar Ontonio Isohuribere y Elina J. de Arce.

FALLECIMIENTOS

† **Emilia Burgos de Sotuyo.** Falleció en nuestra ciudad ,a los 87 años de edad, sus restos fueron sepultados en el cementerio local, el pasado sábado 26, a las 18 horas.

† **Amelia Caractcoche.** Falleció en Buenos Aires, a los 79 años de edad, esta ex convecina de nuestra ciudad, sus restos serán trasladados a ésta y serán inhumados en el cementerio local, hoy a las 14 hs.

SOCIALES DE LABARDEN

FALLECIMIENTO

† **Revdo. Cura Párroco Josue Chavez Paz.** Falleció en la ciudad de Ayacucho, a los 71 años de edad. El extinto se desempeñaba desde hace varios años como Cura Párroco en Labardén, donde la noticia de su deceso, causó honda consternación. Sus restos recibieron inhumación en el cementerio de ésta el pasado viernes, a las 10 horas.

SOCIALES DE LAS ARMAS

BAUTISMOS

El pasado viernes 26, fue bautizada en esta localidad, la niña Paola Emilce Alza, siendo sus padrinos Miguel Angel Cabrera y Leitia Noemí Alza.

NECESITO SEÑORA

Quehaceres domésticos, medio día.

Tratar: Sarmiento 507, Dto. 'A' Maipú.

SE NECESITA

MUJER quehaceres domésticos. V. Lopez 78 - T. E. 21740.

LIQUIDAMOS

- I.V.A.
- INGRESOS BRUTOS
- SUELDOS Y APORTES COMERCIO Y RURAL
- PAGOS DE IMPUESTOS Y TASAS

Ramos Mejía 594 - T.E. 21-384 - Maipú

A Partir del 5 de Enero

UD. TIENE UNA CITA

Reapertura Restaurant

«CLUB SOCIAL»

—o—

Almuerzos - Cenas - Despedidas

Reuniones

NO FALTE, LO ESPERAMOS

Dueño Vende Casa

2 hab. cocina, baño, comedor, garaje, habit. servicio, asfalto, agua corriente cloacas, calefacción e instalación de gas. Seminueva. Tratar:

MORENO 638 ó Despensa Carlitos

Hogar Geriátrico

(Hogar de Ancianos Privado)

Juan Pablo II

Se reciben pensionados)

Sarmiento 681 - General Madariaga

COMPRO CASA

DISPONGO

$ 160.000.000

Tratar: Club Atlético

ARGEN-GAS

Planta Envasadora Gas Licuado

Distribuidores en Toda la Zona

RUTA 2 - KILOMETRO 274

TELEFONO 21398 - MAIPU (Bs. As.)

Maderitas "Julián

VIDRIOS, CRISTALES Y ESPEJOS

VENDE E INSTALA

ESTANTERIAS METALICAS

RAPI-ESTANT

NECOCHEA 781 TEL. 21-577

PARA EL BUEN VESTIR DE LA MUJER

"El Mercado de las Pulgas"

BELGRANO 560 - MAIPU (Bs. As.)

Asociación Clínica Quirúrgica de Maipú

BELGRANO Y CAPRIDA T. E. 21140

Clínica Médica - Clínica Quirúrgica - Partos
Cirugía General - Niños - Radiología
Fisioterapia

GUARDIA MEDICA PERMANENTE

CUERPO PROFESIONAL:

Dra. Susana Goodwyn — Dra. Mabel Alvarez
Dr. Lopez Osorno — Dr. Carlos Cudannes
Dr. Raúl Montalverne — Dr. Mariano Amézola
Dr. Heriberto Mugha — Dr. Alfredo Ducos (h)
Dr. Carlos Fahey

ESPECIALIDADES PERMANENTES:

Dr. Alfredo Ducós - Cirugía General
Dr. Carlos Corbalan - Ecografía obstétrica y Ginecológica
Dr. Juan M. Prieto - Pediatría

VISITAS ESPECIALISTAS:

Dr. Horacio Dente: Oftalmología, 8,30 hs. 2/3/83
Dr. Rodríguez Sanmartino: Ortopedia y Traumatología 10/2/83
Dra. Cano, Dermatóloga, 14 hs.

SOLICITAR TURNO EN LA ADMINISTRACION

MUSEO MUNICIPAL "KAKEL HUINCUL" Maipú Bs. As.

Valores de la Democracia

LOS PARTIDOS EN EL PENSAMIENTO ARGENTINO

Los partidos políticos son elementos esenciales e imprescindibles para el funcionamiento del gobierno constitucional, a tal extremo, que muchos los consideran verdaderos instrumentos de gobierno, que actúan desempeñando su real función de órganos de la soberanía del pueblo y de intermediario, entre éste y el gobierno.

Surge, de tal modo, la necesidad de que la fundación, la constitución, la organización, el funcionamiento y hasta la extinción de los partidos políticos encuadren en los principios de una verdadera y sana democracia. Por ello, el gobierno se vio obligado a dictar leyes que regulen tales aspectos.

Haciendo mención de la legislación sucesiva que registra nuestro derecho constitucional material en orden a los partidos, suele iniciarse su cita con el decreto-ley del 4 de agosto de 1931, dictado por el Poder Ejecutivo de facto de Uriburu. Le sigue la serie de decretos de la época de facto que corre desde el 4 de junio de 1943 hasta el 4 de junio de 1946; uno de esos decretos —18.409|43— también disolvió los partidos políticos; otros, después de derogar la medida disolutoria, tuvieron distintos objetivos: designar una comisión redactora de un proyecto de reglamentación, aprobar el proyecto, modificarlo, ponerlo en vigencia y, a su vez, derogarlo; durante el régimen peronista, se dictó la ley 12.645, incorporándose algunas disposiciones en la ley 14.032; después de la llamada Revolución Libertadora, se dictó el decreto-ley 19.044|56; en el año 1962, el decreto 7.162 modificado por el 8.162 y sustituido por el 12.530. Finalmente, la última ley que estuvo en vigencia hasta la disolución de los partidos, arbitrada en 1966 fue la 16.652.

La ley 19.102 del 30 de junio de 1971, reconoce el derecho de formar partidos políticos y la libre actividad de los mismos. Los declara instrumentos necesarios para la formulación y realización de la política nacional, y les confiere en forma exclusiva la nominación de candidatos para cargos públicos electivos. No establece controles ni proscripciones de tipo ideológico, pero dispone que la declaración de principios y el programa o bases de acción política de los partidos deberán sostener los fines de la Constitución, expresar adhesión al sistema democrático, representativo, republicano, pluripartidista, el respeto a los derechos humanos y no auspiciar el empleo de la violencia para modificar el orden jurídico o llegar al poder.

La ley distingue, tal como lo había hecho [illegible]

de 1966 la jurisprudencia de la Cámara Electoral, dos situaciones: a) la caducidad del partido, que implica cancelar su inscripción en el registro y perder la personalidad jurídica, pero dejando subsistente la personalidad de derecho privado; b) la extinción del partido, que pone fin a la existencia legal del partido y produce su disolución definitiva. La caducidad y la extinción deben ser dispuestas por sentencia judicial, con las garantías del debido proceso legal (Bidart Campos).

Hugo Antonio Olmos
D.U.I. 12.165.665

AVISOS CLASIFICADOS

GIMNASIA RITMICA - Modeladora - Relajación de Yoga. Clases a domicilio o en grupo. Moreno 230, T. E. 21510.

SE OFRECE Pintor para taller de automóviles. Moreno 143.

CLASES particulares para alumnos primarios. - Ayacucho 447 - T. E. 21273 - Maipú.

SE NECESITA Sra. o Srta. para quehaceres domésticos. Tratar: Lavalle 385.

COMPRO libros usados 3er. año. Julián Lynch 35.

NECESITO Departamento en alquiler. T. E. 21569

SE DICTAN clases de dactilografía. Madero 435

Club ATLETICO

ASAMBLEA GENERAL ORDINARIA

Se convoca a los socios para el día 7|3|83, a las 21 horas, en la sede social, para tratar el siguiente orden del día:

a) Motivos del llamado fuera de término.
b) Consideración, memoria y balance del ejercicio al 31|12|82.
c) Aumento de Cuota Social.
d) Tratamiento pedido socios vitalicios.
e) Designación de dos socios para firmar el acta.
f) Renovación parcial de la Comisión Directiva.

Nota: Pasada una hora, se sesionará con la cantidad de socios presentes.

Rubén Tiberio — Secretario
Juan J. Elizondo — Presidente

MILANESAS DE POLLO
"CRIMAR"
Belgrano 634 - Maipú

Hostería "LA CHOZA"

- DESPEDIDAS
- CASAMIENTOS
- FIESTAS

CONSULTENOS SIN COMPROMISOS

QUEREMOS QUE UD. CON SU FAMILIA CONOZCA ESTE LUGAR, COMPROBARA EL CONFORT Y EXQUISITES DE SUS PLATOS, PRECIOS RAZONABLES Y DESCUENTOS A GENTE DE LA ZONA

Cruce Ruta 2 y 74 - LAS ARMAS

Preocupación por la Lucha Interna en el Radicalismo

Había cierta preocupación en Raúl Alfonsín por los recelos que habría despertado el viaje reciente, en especial en la parte europea, la idiosincrasia radical es muy particular y además fue impensada la fuerza con que asomó, tras los actos en Mar del Plata y Necochea, la candidatura de Fernando de la Rúa. Esperaban los alfonsinistas otro candidato balbinista y han contribuido a sus preocupaciones algunas actitudes como las de Ricardo Illia, que recordaron la de su hermano el extinto ex presidente en su última acutación pública en Córdoba. El radical - socialismo y otros vuelcos no sirven —dicen los especialistas— para ganar la interna. Mitterrand no recibió a Alfonsín y sí a las Madres de Plaza de Mayo. En tanto sigue la interna y se aclaró un episodio de un comité del barrio de Flores ,abierto tras un cambio de cerradura y de dirigentes. Lo que se espera.

En el radicalismo hay un secreto a voces: Raúl Alfonsín está ahora preocupado y tal vez ha levantado algún gesto de inquisitivo reproche a quienes le aconsejaron su reciente viaje, en especial a los países de Europa. Los finísimos observadores de los matices sabían señalar, además, que siempre, desde don Hipólito Yrigoyen y hasta don Ricardo Balbín, hubo una actitud muy particular, individual y singular del radicalismo argentino. Por lo demás, en la masa de afiliados la manera en que surgió el impensado (para los alfonsinistas) candidato balbinista Fernando de la Rúa, trastornó muchos de los enfoques previos. Esperaron tal vez otro tipo de candidato de más edad, más cerca de los 60 que de los 50 como su propio candidato presidencial, pero no al ex senador de 44 años, con su carisma que ha puesto a prueba y con éxito, según los observadores imparciales, al haber reunido en una esquina marplatense, cuando chispeaba y amenazaba lluvia, una concurrencia que ha superado holgadamente las 12.000 personas. Para completar el lanzamiento, al día siguiente en Necochea se congregaron 4.500, para escuchar la palabra de De la Rúa y todo ello ha ido sumando elementos.

Por lo demás, no fue feliz, aparentemente, la realización del acto en homenaje a don Arturo Illia en Córdoba, cuando el hermano del extinto, Ricardo Illia, con su severa admonición hizo acordar a todos los radicales que la última participación política del ex presidente de la Nación fue cuando en pública reunión se opuso a que la Línea Córdoba ungiera allí mismo los candidatos, virtualmente en el lanzamiento de Alfonsín - Martínez, algo que no pudo impedir la decisión un hecho político, por entonces, a fines de noviembre, que estaba cantado. Con respecto al viaje a Europa los radicales que se muestran recelosos, señalaron: 1º) la visita a países que combatieron virtualmente al nuestro durante los episodios bélicos en el Atlántico Sur, pues le aplicaron un embargo económico; 2º) el entrecruzamiento con los socialismos internacionales, algo insólito para el radicalismo argentino, que, además, de mucho no sirvió, en tanto y cuanto Francois Mitterrand no recibió a Alfonsín, mientras lo hizo públicamente, con un grupo como el de las Madres de Plaza de Mayo; 3º) de nada sirvieron al parecer las excelentes relaciones que el exiliado Hipólito Solari Yrigoyen mantiene con Regis Debray ,el asesor en temas latinoamericanos de Mitterrand. Por lo demás las apariciones públicas de algunas figuras como el doctor Conrado Storani, caracterizado alfonsinista junto al doctor Juan C. Rubinstein, proveniente del socialismo argentino (argentino era la denominación de una fracción al producirse una división) y la mención al socialismo - radical o al social - radicalismo no entusiasman entre la masa de adherentes partidarios, que son los que votan en la interna. Crearán aureola entre la intelectualidad que no esté de vuelta de determinadas posiciones, pero —añadieron los observadores— no "sirve aquí para ganar la interna radical". Recordaron expresiones de Mario Roberto, quien señaló ejemplos históricos como el de Chile o el de la misma Francia, en que los radicalismos cuando se mezclaron y unieron a otros movimientos terminaron o absorbidos o fraccionados y divididos. Esta —sostienen— ha sido una constante histórica. Y el sabattinista dirigente cordobés dirigía esta crítica a su ex colega de barricadas, Alfonsín. No en vano tampoco, radicales de Entre Ríos acaudillados por Carlos Perette entablaron un slogan combativo: "Por la autenticidad radical".

Mientras tantó, los balbinistas siguen tratando de enhebrar y sumar, más hechos a los disensos, a las diferencias y a la confrontación interna - interna, según se regodea cierta crónica de los hechos. Se ufanaron del apoyo de la Juventud de la Capital Federal de la UCR, que es el único órgano institucional juvenil orgánico integrado por tres delegados, por cada una de las 28 parroquias capitalinas. Presidió la asamblea el titular del organismo Rafael Pascual y la decisión ,por amplia mayoría y aclamación fue apoyar la fórmula De la Rúa - Perette "continuadora del pensamiento radical expresado por el doctor Ricardo Balbín". En cuanto al episodio del comité cerrado de Flores, el Ateneo José González Ansemil habíamos señalado que el dirigente José M. Mandarini informaba que estaba abierto. Esta aclaración ya la hemos formulado, pero la otra campana vuelve a sonar distinto. Dicen que efectivamente, cuando el sentir de los afiliados y los dirigentes de ese comité fueron diversos del pronunciamiento proalfonsinista de Eduardo Díaz, Mandarini procedió a cerrar el comité. El Ateneo, de Curapaligue 1153 fue vuelto a abrir, pero antes, se cambiaron las cerraduras y los dirigentes. Carlos Bolansens y Camilo Rivas, así lo consignan y señalan que el cuerpo directivo anterior que continúa en Línea Nacional junto al grueso de los afiliados, lo integraban además Roberto Dománico, que era el secretario (y que fuera secretario del extinto González Ansemil), Raquel Teresa Caimi y Juan Kirschner. La orden de cierre del local y cambio de cerradura surgió luego de una amplia reunión de afiliados de la que participó el dirigente de Línea Nacional, Jorge Ciarlero. En breve anunciarán, inauguran el nuevo comité que mantiene el apoyo a De la Rúa - Perette.

(Textual de "La Razón", 23|2|83).

Mosaicos La Esperanza

de Domingo Narbarte

Granito Rojo	$ 220.000
Calcáreo Amarillo	$ 180.000
Calcáreo Rojo	$ 145.000
Vereda	$ 145.000

Representante en Las Armas:
Salvador González

SERVICE INTEGRAL DEL HOGAR

DESEA AMPLIAR - REPARAR O EMBELLECER SU CASA

- Instalaciones Sanitarias
- Instalaciones de Gas
- Pintura en General
- Electricidad de Obra
- Cloacas
- Construcción de obras en general
- Reparación Electro Domésticos
- Reparación Artefactos de Gas

LE PROPONEMOS: Mano de obra de primera calidad - Presupuestos sin compromiso - Trabajos garantidos - Atención esmerada.

CIUDAD O CAMPAÑA

MADERO 125 **MAIPU**

En su Gran Venta Escolar

Grandes Tiendas CASA GOMEZ

Delantales, Guardapolvos, Bleitzer, Mochilas, Portafolios, Calzado etc.

DOLORES - NECOCHEA - MAIPU GENERAL MADARIAGA - GENERAL PIRAN

MUSEO MUNICIPAL "KAKEL HUINCUL" Maipú BS AS

Nutrida Concurrencia en la Reunión de Estancia Miraflores

Tal como estaba previsto, el pasado viernes 25 de febrero se desarrolló desde las 9.30 horas —apropiadamente— una reunión en estancia Miraflores, de la que participarn numerosos productores de la zona, profesionales, técnicos y autoridades provinciales y municipales.

Se hallaban presentes, el Director Ejecutivo de la Dirección Provincial de Hidráulica, ingeniero Mariano: el Director Técnico del organismo, ingeniero Valdéz y el jefe de la zona de la misma repartición, señor Néstor Russo, junto al Jefe Comunal del Partido de Maipú y el secretario gral.

Entre los temas abordados, se trataron aspectos vinculados con la reconstrucción del Canal 3 F: Nuevo Puente a la calida de la Laguna Yamahuida; el aporte de otras cuencas por el canal de Kakel al Chancho; manejo de las compuertas de la Laguna Kakel Huincul y la reconstrucción de terraplenes en el Canal Nº 2.

Los presentes siguieron con sumo interés lo expuesto, como así también las respuestas obtenidas a cada una de las requisitorias formuladas, tratando de acercar, en forma conjunta, urgentes soluciones para los problemas mencionados, a fin de lograr una eficaz resolución de los mismos.

Remitimos adjuntas, las fotocopias correspondientes al acta labrada en la fecha mencionada, donde se explicitan claramente los temas abordados y las resoluciones obtenidas en cada caso.

ACTA: En la Estancia Miraflores, partido de Maipú, a los veinticinco días del mes de febrero de 1983, los abajo firmantes, productores de la zona, profesionales, técnicos y el Intendente Municipal de Maipú, con la presencia del Director Ejecutivo, Director Técnico y Jefe de Distrito de la Dirección Provincial de Hidráulica, proceden a elevar al señor ministro de Obras Públicas la presente ACTA que con referencia al temario adjunto contiene las propuestas de los mismos.

1º) Reconstrucción urgente del sistema del Canal 2, devolviéndole su carácter de Canal y no de Represa de Retención; solicitando el estudio de la utilidad del Vertedero de Lavalle, a trescientos metros aproximadamente aguas abajo de la Ruta 11.

2º) Gestionar de Vialidad la remoción del Puente Viejo en La Colorada sobre el Arroyo de Galloso, abriendo en el lugar una boca semejante al del puente nuevo que está construído quinientos metros aguas abajo del citado. Dicha boca deberá tener por lo menos cien metros de luz.

3º) Solicitar el redimensionamiento de la Dirección de Hidráulica, dotándola de capacidad operativa.

4º) Recomendar la constitución de un Comité de Cuenca para el manejo integral del curso de agua Tandileofú - Chelforó - Canal 2 y sus afluentes, integrándolo con la Dirección Provincial de Hidráulica y las Municipalidades comprendidas en la Cuenca.

5º) Recomendar que dicho camité elabore las normas de manejo y control de las compuertas en un plazo perentorio antes del próximo invierno.

6º) Se ratifican expresamente los siguientes puntos del temario: a) Reconstrucción del Canal 3F, elevando su terraplén derecho; b) Definir los aportes a la laguna Yamahuida a través del Comité de Cuenca; c) Estudio de un nuevo puente a la salida de Yamahuida.

7º) Se acuerda la constitución de una Comisión de Vecinos a efectos de continuar las tratativas de los temas que se enuncian en la presente, integrada por los señores González Guerrico Luis; Galdós Juan Carlos; Celli Antonio; Elorriaga Martín; Aramburo Gabriel y Romero José.

8º) Se fijó tentativamente el próximo 18 de marzo para la siguiente reunión de productores en el área de la cabecera del Partido.

—o—

Comunicado de Prensa

EL SINDICATO DE SALUD PUBLICA DE LA PROVINCIA SOLICITO EL RETORNO AL AREA DEL MINISTERIO DE SALUD DE LOS SERVICIOS MUNICIPALIZADOS

El Sindicato de Obreros y Empleados del Ministerio de Salud Pública de la Provincia de Buenos Aires, se dirigió al señor Gobernador Jorge Rubén Aguado solicitando que los servicios de salud transferidos a las comunas, en cumplimiento de la autorización emanada de la ley 9.347, vuelvan a depender del Ministerio de Salud.

Destaca la entidad gremial que en virtud del tiempo transcurrido desde la materialización de las transferencias a las Municipalidades suficientemente representativo, se puede estimar que el resultado, salvo contadas excepciones, ha significado una sensible reducción en la calidad y cantidad de prestaciones que se brinda a la población.

Manifiesta también que el cuidado de la salud de los habitantes, es conjuntamente con la seguridad y la educación el tripode de obligaciones fundamentales del Estado. Y que la experiencia vivida hasta el momento demuestra que no solo han desmejorado servicios, sino lo que es aún peor, se han cancelado prestaciones en otros.

Por último señalan que ante la gravedad e importancia del tema en cuestión, recaban del señor gobernador la reversión de la medida adoptada en el año 1979 con respecto a la Municipalización de servicios de sauld.

—o—

LAMI PLAS GOTERAS, FILTRACIONES GRIETAS, RAJADURAS

Líder absoluto en impermeabilización

Se coloca sin necesidad de quitar materiales anteriores. Techos de zinc, terrazas, zótanos, piletas y cisternas, tanques de agua, tanques australianos, bebederos, silos, etc. El más moderno y revolucionario sistema para quitar las filtraciones de agua.

GARANTIA ESCRITA POR 10 AÑOS

Representante en la zona y colocación:

ADIGE CONSTRUCCIONES SRL.

Necochea 1094 - T. E. 21415 - MAIPU

POLLOS, NO HAY OTRO IGUAL

"CRIMAR"

Belgrano 634 - Maipú

Dr. Carlos A. Coudannes

Comunica a sus pacientes y amigos, que a partir del día 1º de marzo del corriente año, atenderá en su consultorio particular en la calle Julián Lynch 579 - T. E. 21354.

DIAS Y HORARIO DE ATENCION

Lunes: de 9.00 a 12 y de 17 a 21 hs.
Martes: de 9.00 a 11 y de 19 a 21 hs.
Jueves: de 9.00 a 12 y de 17 a 21 hs.
Viernes: de 9.00 a 12 y de 17 a 21 hs.

TOMA • Crush

SU SABOR NARANJA

Elaborada por Embotelladora MAIPU S. A.

Ruta 2 K. 274 - T. E. 21325 - MAIPU (Bs. As.)

Síntesis Informativa de la Zona

TEMPORADA DE PESCA EN LAGUNAS

CHASCOMUS: El Ministerio de Asuntos Agrarios de la Provincia de Buenos Aires dispuso habilitar la temporada de pesca deportiva y comercial en las lagunas del interior de la provincia.

Según establece la medida oficial, la pesca comercial del pejerrey podrá practicarse en los ambientes que se enumeran a continuación, hasta la próxima veda y con ajustes al número máximo de embarcaciones y a la medida mínima de malla que se asigna para cada una de ellas. Los ambientes habilitados son los que a continuación se detallan: En la zona de Lagunas de la cabecera de Vallimanca —Laguna de Juancho, la Larga, El Tordillo y El Aguara; Lagunas del partido de Guaimini el del Monte, Alsina, Cochicó; el venado y La Dulce; en lagunas de la cabecera del Salado, Laguna Mar Chiquita, en lagunas del valle interior del Salado; en Vittel, Adela, Chis Chis, Tablilla, Barranca, San Lorenzo, Camarones, Grandes; Los Altos verdes y en lagunas del borde oriental de la pampa deprimida, para la pesca de Salada Grande.

CERRO TAMEDO

DOLORES: La firma Talleres Metalúrgicos Dolores (TAMEDO) resolvió cerrar sus puertas en esta ciudad, despidiendo a su personal y abonará un 70 por ciento de la indimnización en dos cuotas. Tal acuerdo se llevó a cabo en la Subsecretaría de Trabajo de esta ciudad luego de tensas gestiones. Cabe destacar que TAMEDO es la última de las empresas, que a principio de la década del 60' se instalaran en esta ciudad.

DEFENSA Y RECUPERACION COSTERA

El 24 del corriente, la Dirección Provincial de Hidráulica licitó la remodelación total de las obras de defensa de costas y recuperación de playas en Miramar, al norte del arroyo Durazno. El presupuesto oficial asciende a $ 8.561.749.400. Cabe recordar que al norte del mencionado curso de agua, se han construido cinco espigones dotados de rompeolas, que tienen por objeto defender la costa de la fuerte erosión y asimismo dotar de mayor superficie de playa a la zona.

AMPLIA RED CLOACAL EN 130 CUADRAS

BALCARCE: Se han iniciado los trabajos de ampliación de la red cloacal de esta ciudad. La obra comprende un total de 130 cuadras correspondientes a distintos sectores de la planta urbana. Las primeras tareas dieron comienzo a principios del corriente mes y se están desarrollando en el barrio Arquitectura. La obra fue licitada y adjudicada por la Provincia de Buenos Aires ,y el plazo de ejecución de la misma es de 540 días.

ADHIEREN A CANDIDATO DE LINEA NACIONAL

NECOCHEA: El Movimiento Línea Nacional de la U.C.R. anunció en una reunión celebrada en el local partidario de la calle 61 Nº 2364, el contenido y pensamiento de la agrupación que apoya al Dr. Fernando de la Rúa como pre-candidato a la presidencia de la Nación. El referido comunicado expresa que "somos y nos identificamos radicales por lealtad con el proceso de reparación y liberación de la patria, ideales por los que lucharon nuestros pueblos en la gesta emancipadora y que nos identifican con los hermanos de Latinoamérica. Somos radicales porque el radicalismo se opuso desde su origen a los imperios económicos o ideológicos; luchó sin descanso contra las oligarquías materialistas y los demagogos inescrupulosos; defendió permanentemente los derechos humanos, la vigencia de la Constitución Nacional y el respeto a la voluntad popular, bases de la democracia social a que aspira". Tales principios fueron "un compromiso histórico y por eso durante sus gobiernos el país vivió en paz, ascendieron sus clases postergadas, la juventud idealista proclamó la Reforma Universitaria. Integramos así —finaliza expresando el comunicado— con orgullo, la fuerza moral que resguarda la vida cívica de la patria y deseamos que nuestros hijos sientan —como nuestros padres— el contenido emocional, reparatorio y revolucionario de esta noble causa que nació para servir a la Nación".

OSCAR ALENDE

NECOCHEA: En una alocución que duró 70 minutos, el Dr. Oscar Alende fustigó al gobierno nacional y convocó a la ciudadanía para una lucha común contra la oligarquía y las multinacionales, significando que no solo con el acto eleccionario próximo se salvará el país del estado de postración en que se encuentra. El acto público del P. E. se llevó a cabo en la plaza San Martín, donde la presencia de alrededor de 1.600 personas.

En primer término habló el agrimensor Edgardo Hugo Yelpo, ex intendente necochense, quien demandó hechos concretos para asegurar un auténtico federalismo. luego lo hizo el secretario Marcelo Arabolaza, presidente del comité provincial del P.I. quien expresó que en la lucha cívica que se avecina deben producirse relevos indispensables para renovar las filas de los partidos políticos.

Alende denunció al coronel Batessi, actual secretario de Información Pública por su intervención como interventor de Canal 9 desde la cual limitó los espacios a los partidos políticos perjudicando entre ellos al Intransigente.

PLAN DE OBRAS PUBLICAS EN VILLA GESELL

VILLA GESELL: Las autoridades municipales del Municipio Urbano de Villa Gesell, han anunciado una serie de obras públicas que se están llevando a cabo en ese distrito y otras en vías de concreción.

Ya se han concluido la apertura del camino de la ribera hasta el paseo 119 lo que facilita el mejor acceso hacia los balnearios y bares y restaurantes de la playa. El Municipio llamará a licitación para la construcción de reparos de todo el sector pétreo que no están de acuerdo con las leyes vigentes. Además no se habilitará ningún local que no tenga libre deuda correspondiente al pago de esta obra.

Con respecto a la colocación de cestos papeleros se informó que la empresa adjudicataria no cumplió con lo estipulado en el contrato, por lo tanto se ha hecho pasible de multa y deberá concretar y entregar los mismos en los próximos días.

Autoservicio "La Cadena"

— El mayor surtido al mejor precio —

Comestibles - vinos Finos - Artículos de Limpieza y Perfumería

—o—

VENTAS AL POR MAYOR Y MENOR

Madero 425 - T.E. 21791 - Maipú

Calidad incomparable en juegos de living y modulares

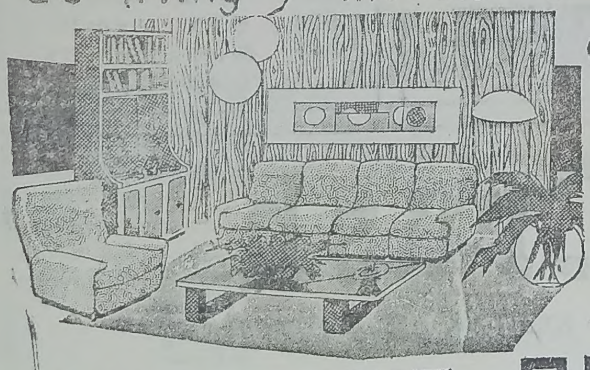

créditos hasta 36 meses

MUEBLERIA RAMOS

Ramos Mexia y Rivadavia MAIPÚ-F.C.G.R

Confitería DAN-MAR

de Daniel Moschini

Postres - Masas - Facturas

BELGRANO 424 T. E. 21372 MAIPU

MUSEO MUNICIPAL "KAKEL HUINCUL" Maipu BS.AS.

El Remate de Lanares de la Firma Lazcano SRL

El pasado martes 23, la firma Lazcano SRL., realizó su 112 remate feria, en las instalaciones de la Asociación Rural de Maipú, y en esta oportunidad, exclusivamente de lanares, ya que fueron vendidos en total 4.720 cabezas.

Fue un remate ágil y rápido, por la mañana se vendieron ovejas generales de cría y consumo. Destacándose en Lincoln el precio de un lote de borregas de Aldo y Eloy de Arce, vendidos en pesos 2.050.000 y compradas por el Robledal S.A. y otro lote de Raúl Feliz Alza a $ 1.550.000 adquiridos por Carolina . C. de Basso Suc., y en ovejas 1.770 000 pesos por un lote de Suc. José Lazcano, compradas por el Robledal S.A.

En Corriedale $ 1.450.000 por un lote de Maruzán S.A. vendidos a Estancias Querandíes S.A.

En Romney Marsh por un lote de Antonio De Arce a $ 1.950.000 adquiridas por Miguel A. Piñeyro. A continuación se vendieron las ovejas grandes y de consumo, las que oscilaron entre $ 1 110 000 y 1.350.000, para consumo, por un lote de 120 ovejas de Oscar Igarza a Frigorífico Supga S.A En borregas un lote de Romney Marsh para cría de Francisco Jaureguiberry, fue adquirido por Abel y Orlando Bonavita en $ 1.900.000. En consumo $ 1.250 000 por un lote de los Nogales SCA., adquiridos por Frigorífico Finexcor y otro lote de R. M. a pesos 1.200 000 para Martín Bazán.

Además resultaron compradores de ovejas y borregos. Sanzuber SCA., Néstor H. Alza, Suc. Carolina J. C. de Basso, Julián Bengolea, Cendoya y Errea, Fiorda Hnos., Cárdenas Montes de Oca, Antonio Mejías, San Roque SCA. Ravelli Hnos., Saúl Arrechea, San Rome SCA., Clara Z. de Sánchez Elía, Raúl y Rubén Theiller, Suc. Rodolfo Yerbehety, Horacio Ugalde.

Después de un almuerzo al que concurrieron, alrededor de 300 personas, se realizó en la pista central y con una intensa lluvia, la venta de los reproductores de cabaña. Se vendieron 56 carneros de pedigree y PPC de la Cabaña Don Pancho, de José Manuel López a un promedio de $ 5 080 000 destacándose uno en $ 20 000 000 adquirido por R. Félix Alza, para su cabaña "La Dorita" y otro en $ 12.000 000 comprado por Josefa R. de Arismendi. y en borregas por un lote de cinco $ 3.000.000 cu. compradas por Antonio De Arce y por un lote importante de 85 borregas se pagaron $ 2.750.000 adquiridas por cabaña "Las Morenas" de J. J. Barbieri y por un lote de 49 ovejas se pagaron 2 050 000 pesos, adquiridas por Ravelli Hnos.

La cabaña "San Roque" de Mario Valentín Garay ,vendió 25 carneros a un promedio de 7.070.000 pesos. El precio máximo fue de $ 16.000.000 comprado por Ciro Etcheverría. En borregas por un lote de 5 a $ 3.100.000 compradas por Antonio De Arce y el resto oscilaron entre 2.500.000 y 2 300 000 adquiridas por Basso Hnos., Oscar Campos, Ciro Etcheverría. Estas dos cabañas dieron un plazo de 90 días.

Los reproductores Romney Marsh de Etelvina de Newton, un total de 25 se vendieron a un promedio de $ 6.800.000, con un máximo de $ 13.000.000 abonados por el doctor Alfredo de las Carreras y otro en $ 12 000 000 pagados por el Dr. Bollini Shaw. Y, en Corriedale de la cabaña "La Amistad SCA.", se vendieron todos los carneros a $ 4.000.000 comprados por Alberto Matías Ayastuy, Miguel Lazcano y Fiorda Hnos.

LAZCANO S. R. L.

Remates - Comisiones - Administraciones ALSINA 234 - T. E. 21594 - MAIPU

17 de Marzo - 1.500 Vacunos

Juan José Battistessa

Castelli 152 T. E. 2334 y 7659 Dolores

Anuncia sus próximos remates

EN GRAL. LAVALLE Y DOLORES

La Rifa de los Pura Sangre comunica la lista de favorecidos de sus rifas 10a. y 11a. edición en circulación

ATENEO DR. MARIO MONTI

Entidad Bien Público
Nº 36 PERSONERIA JURIDICA Nº 06137

APR. SUP. GOB. PCIA. BS. AS.
MAIPU (PCIA. BS. AS.)

16.773 Alberto J. Arreigadal, Pilar, 1 Minibicicleta
16.773 Enrique E. Oellen, Baradero, 1 Minibicicleta
17 773 Luis Soriano. M. del Plata, 1 Minibicicleta
Bono Nº 07121 Mario Oldano, Tres Arroyos, 1 Televisor Color
15.124 Ernesto M. Errazquin, C Dorrego, 1 Minib.
13.124 Oscar Bottani, Fátima, 1 minibicicleta
14.124 Nancy Duarte, San Pedro, 1 minibicicleta
Bono Nº 10707, Alcain, García, Rodríguez, Carbajo, Bolívar, 1 Televisor
18.931 Luis A. Maestri, Pigué, 1 minibicicleta
07.108 Angel E. Di Nezio, Tres Arroyos, 1 Valija
39.076 Irma Osinalde de Freijo, C. Vidal, 1 minib.
18.079 Luis Sánchez, Miramar, 1 minibicicleta
Bono Nº 03611 Héctor A. José, Maipú, 1 Licuadora
13.931 Sara E. Blanc de Merlino y otros, Benito Juárez, 1 minibicicleta
13.637 Carlos A. Anríquez, Lobería, 1 minibicicleta
13.522 Alvarez y Cardoso, Maipú, 1 moto Honda
18.522 Emilio Mosquera, Las Flores, 1 moto Honda
05.931 Roque D. Mori, Ayacucho, 1 Licuadora
19.011 Juan José Uribe, Maipú, 1 Cafetera
13.011 Noemí Del Pedro de Bolpe, Bolívar, 1 Caft.
16.611 Silbia Larinaga, Néstor Sánchez, Bolívar, una Cafetera
14.011 Camila Mauro Sigillito, Dolores, 1 Cafetera
Bono a 3 Cifras: 534. Francisco C. Garabante, Lobería, Potranca Candy-Body.
847 Evangelista Estanga, G. Guido, Potranca Choco-Sun
19.252 José Alza, Gral. Guido, 1 juego valijas
15.694 Graciela I. Delgadello, Otamendi, 1 Licuad.
16.747 Francisco Galati, Necochea, 1 minibicicleta
12.954 Juan Sánchez, Carhué, 1 Televisor
19.522 David E. Montivero, Maipú, 1 casilla rod.
14.522
11.522 María Di Yorio y otros, Dolores, 1 cafetera

Sea Ud. también un favorecido: adquiera ya los últimos números del ATENEO DE MAIPU RIFA DE LOS PURA SANGRE garantiza sus 11 años de emisión consecutiva. Comprando esta Rifa Ud. ya interviene con sus 5 números todos los sábados. Todos sus premios se entregan con impuestos pagos. Muy pronto la 12va. Edición con más de setecientos mil millones en premios, a repartir -SERA FABULOSA- Campo - Automóviles - Puros de carrera, etc.

LA RIFA DE LOS PURA SANGRE
CUMPLIMIENTO

ES GARANTIA, CONFIANZA
Maipú, Enero de 1984

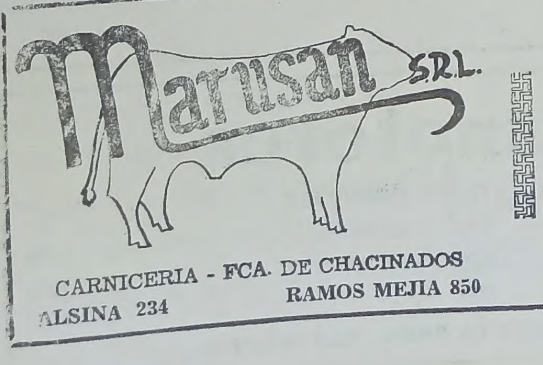

CARNICERIA - FCA. DE CHACINADOS
ALSINA 234 RAMOS MEJIA 850

Ofertas de la Semana

HARINA	$ 13.500	PATE	$ 10.500
AZUCAR	$ 21.000	VINAGRE I Lt.	$ 9.000
TOMATE Nat.	$ 12.000	FIDEO ½ K.	$ 14.500
ACEITE	$ 45.000	ARROZ ½ K.	$ 9.500

El Proyecto del Paraná Medio

El secretario de Energía, doctor Alieto Guadagni, dejó constituida el 3 del actual la comisión creada por la Resolución Nº 343 de ese organismo, con el objeto de analizar el cronograma de los estudios y trabajos a realizar por Agua y Energía Eléctrica para terminar el proyecto del Paraná Medio en el cierre Sur (Chapetón).

Como se sabe, la Secretaría de Energía, con el propósito de acelerar la elaboración del mencionado proyecto, dispuso que Agua y Energía adoptase los recaudos necesarios para finalizar la tarea antes del 31 de octubre del año en curso.

Al adoptar esa decisión la Secretaría de Energía ha tenido muy en cuenta la necesidad de contar, en materia energética, con la mayor cantidad de proyectos ejecutivos terminados de obras nacionales, como opciones válidas del Plan de Equipamiento Eléctrico.

Por otra parte, ha sido determinación básica que el proyecto fuese realizado por la Empresa Agua y Energía Eléctrica que se considera el organismo idóneo para desarrollarlo. Esta Empresa podrá recurrir al concurso de expertos extranjeros o nacionales en aquellos aspectos que requieran un apoyo muy especializado o experiencia ya decantada en este tipo de aprovechamiento. Corresponde subrayar, como hecho importante, que hasta la fecha Agua y Energía ha realizado la casi totalidad del estudio. Debe señalarse que la creación de la comisión responde, por su parte, a la necesidad de canalizar y coordinar las inquietudes de los diversos organismos nacionales y provinciales en torno de este importante proyecto de aprovechamiento múltiple. La Comisión está presidida por el Subsecretario de Energía Hidroeléctrica y Térmica e integrada por los directores nacionales de Planeamiento y Energía Eléctrica.

PROBO POLLOS
"GRIMAR"
Belgrano 634 - Maipú

Julio R. Donna y Cía.
REMATES - FERIAS - COMISIONES
BS. AIRES 278 T. E. 7365 DOLORES

Próximos remates en:
- DOLORES:
- LA UNION:

Representante en General Guido
Dr. DOMINGO MALAGAMBA

Agro Veterinaria Maipú
Dr. Néstor Daniel Galván
Director Técnico
—o—
Disponemos de Vacuna Antiaftosa
(EN CANTIDAD SUFICIENTE)
—o—
Alsina 234 (Esc. Lazcano S.R.L.)
T. E. 21127 - MAIPU

DRA. MONICA ALONSO
Médica
(Disciplina Dt. Norman Baccini)
Atenderá en 9 de Julio 581 - T.E. 21796
Jueves 10 de marzo, de 15 a 18.30 Hs.
Clínica General - Alergia - Obesidad
Reserve turno

TURNOS DE FARMACIAS

SCHIJMAN: del 26/2 al 5/3
PARISI: del 5/3 al 12/3
DEL PUEBLO: del 12/3 al 17/3
SCHIJMAN: del 17/3 al 20/3
PARISI: del 20/3 al 27/3

Cartelera Cinematográfica

JOCKEY CLUB
RIVADAVIA 555 TELEF. 21021

VIERNES 4 - SABADO 5 y DOMINGO 6, 21.30 hs.
"DE PROFESION BIGAMO"
Con LANDO BUSANCA Y ROSANNA PODESTA
"EL SEXO DEL AMOR"
Con ISABEL SARLI
(Prog. prohibido menores 18 años)

Facturas de Hojaldre
En su Panadería
"La Espiga de Oro"

Se Necesita Persona
PARA ATENCION COMERCIO
CON ESTUDIOS
Inútil presentarse sin referencias
PANADERIA MAIPU

Cooperativa Agrícola Ganadera de Maipú
COMERCIALICE SUS GRANOS POR INTERMEDIO DE SU COOPERATIVA
PROVEEDURIA - SEGUROS - - SEMILLAS Y FORRAJES
CONSULTE: SE BENEFICIARA
LAVALLE Y SARMIENTO **T. E. 21173** **MAIPU**

"STOP" Automotores
LINEA COMPLETA 0 KM. IKA RENAULT, ENTREGA INMEDIATA
Ford Falcon, Modelo 1970- Ford Falcon 1972 R-12 Modelo 1974
Ford Falcon 221, Futura 1974 R-6 Modelo 1976 Cupé Torino TS 1974
R-12 TE 1978
T. E. 82-0510. Atención: Sr. Jorge Manzo
JUAN B. JUSTO Y LA RIOJA - MAR DEL PLATA

MUSEO MUNICIPAL "KAKEL HUINCUL" Maipú

Estuvimos con Julián Camino en Mar del Plata

Después de la euforia, la emoción, el festejo fuí a conocer la impresión de Julián Camino, de Maipú, por que ahora se lo conoce por el chico de Maipú. Lugar de la charla concentración de Estudiantes en Mar del Plata, varias personas de nuestra ciudad, que querían exteriorizar su alegría, como la noche del triunfo y por ello en cada saludo, se le iluminaban los ojos, y es lógico estaba feliz por lo hecho y además por el reconocimiento de todos.

Luego del saludo de rigor le preguntamos cómo se encontraba y nos contestó, mirá no se puede quizás con palabras demostrar la alegría que uno siente, posiblemente todavía no me haya dado cuenta, de lo que significa un campeonato, yo soy una persona, que hace poco que empieza, veía a Gotardi, a Brown y a Herrera festejar el triunfo, que ellos hace como diez años que están en el club, y yo todavía no entendía nada, tal vez sea propio por mi juventud, no te olvides que recién hace tres años que estoy jugando.

LA VOZ: ¿De quién o qué recordaste la noche de la final en Córdoba?

JULIAN CAMINO: Por la mente desfilan muchas cosas, en ese momento ,pero recordé mucho a Maipú, al Club Independiente, y a mi casa, pensando que todos iban a estar pendientes del festejo, y después me enteré que salieron todos a la calle a demostrar su alegría.

L.V.: ¿Sabés que los que salieron eran hinchas tuyos, por que allí hay varios simpatizantes de otros equipos ,tenía un solo nombre y apellido: Julián campeón.

J.C.: Me alegró mucho después cuando me contaron, que casi todo el pueblo, salió con las bocinas y las banderas a la calle a gritar.

L.V.: Es que es la primera vez que un jugador de aquí sale campeón profesional, pero solo vos sabés lo que te costó llegar a ello, cuántas veces la tristeza cuando las cosas no te salían, habrás pensado en largar todo y volver, o si también podes haber extrañado a tus seres queridos, a tu club, o tus amigos?

J.C.: Hubo un momento en que estuve muy solo, pero si yo he llegado es por el esfuerzo de todos, pero un cincuenta por ciento se lo debo a mis amigos, cuando me sentí triste, estuvieron conmigo, por eso si salí campeón el mérito es también de ellos.

L.V.: ¿Vos estabas en Córdoba, pero nuestro corazón estaba allí, junto a vos poniendo fuerza en cada trancazo.

J.C.: Como te decía, estaba dejos, pero sabía que si salíamos campeones, iba a ser el triunfo de "mi pueblito: Maipú".

L.V.: Y ahora Julián, qué pasa con el cambio del D. T., y todos los campeonatos a jugar, además de los amistosos?

J.C.: A Manera (por el nuevo DT.), no lo conozco, dicen que es muy bueno, y que sigue la escuela de Zubeldía y Bilardo, vamos a ver qué pasa, con respecto a la Copa y el campeonato, tendremos que matarnos en el entrenamiento, si queremos aspirar a algo, yo voy a tratar de mantener mi nivel, quizá por ser muy impulsivo, me vaya al ataque cincuenta veces y mes descontrolo, me falta un poco de tranquilidad, todo eso lo hace la experiencia y a veces me paso de revoluciones.

L.V.: Para finalizar, qué le decimos a esa gente que te quiere y que no te ha podido saludar.

J.C.: A todos les agradezco el cariño, el sentimiento, que sienten por mí, yo cuando me fuí de Maipú, lo hice con mucha ilusión, este primer título es para todos ellos, esperemos que en la Copa Libertadores me vaya igual, yo no me voy a olvidar nunca de Maipú, por que allí lo tengo todo: un beso y hasta cuando vos quieras.

Aquí finalizaría la nota con Julián Camino, pero saben cómo terminó, obsequiándome con las medias que jugara en Córdoba frente a Talleres. Y que son las mismas conque se coronara campeón. Después de esto, cómo cerrar un reportaje?

NEVER.

Facturas de Manteca
Dónde las Compraste?
"La Espiga de Oro"

Compro
ORO Y PLATA
Reserva Absoluta,
SERIEDAD
Madero 706 - MAIPU
¡Por Inauguración Pagamos el Mejor Precio de Plaza

Estación de Servicio
SHELL
DE
LAROVERE Hnos.
LAVALLE Y RUTA Nº 2
T. E. 21114
(7160) MAIPU

CEREALERA
LA POSTA
S. R. L.
PLANTA DE SILOS Y OFICINA:
AYACUCHO Y SAN LORENZO
C. C. 33 - T. E. 21757 - Maipú (7160) - Bs. As.
ACOPIO DE:
Cereales - Semillas - Pasturas en General
VENTA DE:
Fertilizantes - Máquina Clasificadora y Calibradora de Cereales (a su disposición)
MATERIALES RURALES:
Postes de acacia y quebracho de distintas medidas - Alambres - Varillas - Torniquetes en general
Por Esta Semana
Maíz consumo $ 3.000 Kilo
REPRESENTANTE DE:
Compañía de Seguros LA FRANCO ARGENTINA Sociedad Anónima

Rodolfo J. Lakomcik
BELGRANO 229 - T. E. 21.636
Distribuidor exclusivo en Maipú y zona de: Vinos Cavic, Carlón, "La Simbólica", Supergas, Seven-Up; Yerba "La Simbólica", Agua Mineral "Manera", Jugos de Fruta 'Zany' y Mocoretá.

POSTES - VARILLAS - TORNIQUETAS - CORRALES - MANGAS
Y TODA LA LINEA DE ARTICULOS RURALES
NO DEJE DE CONSULTARNOS, HALLARA LOS MEJORES PRECIOS
ASERRADERO EL INDEPENDIENTE
de Heriberto Fernández Diorio y Cía.
Casa Central: Calle 1, Nº 566, Bajarce
Sucursal: Julián Lynch 1596, Teléfono 21488, Maipú

Newbery Triunfó en Ayacucho por 4 Tantos a 1

Jorge Newbery de Maipú, se impuso a Defensores de Ayacucho, por un categórico 4 a 1 en partido nocturno, disputado el viernes pasado en el Estadio Municipal de dicha ciudad. el match amistoso se disputó a las 21.30 horas y los goles de los blanquinegros fueron conquistados por Piuri, en dos oportunidades, "Fischer" Montes y Garcilazo, mientras que para los locales descontó Pasarín de tiro penal.

PLANTEL DE NEWBERY

Marruedo; Gestido, Duarte, Luis y Dardo Ríos; Stefani, Lorente, Montes, Garcilazo, Vidal; Piuri, Capelli; Avila. D.T.: Ricardo Vidal. Masajista: Fulco.

RESULTADO DEL TORNEO JUVENIL

BALCARCE 1 NECOCHEA 0
AZUL 2 TRES ARROYOS 0
GRAL. MADARIAGA 1 DOLORES 1

SANTA ISABEL GANO EN LABARDEN

El domingo pasado se disputó un partido de fútbol entre Santa Isabel de Maipú y la segunda división de Atlético Labardén, imponiéndose los primeros por 2 a 0. El plantel de Santa Isabel estuvo integrado por: Cambre; Damboreana, Armada, Buceta y Nadale; Bonavida, Laportilla y Machado; Suárez (Laportilla), Luque y Armada (Etchepare. Goles: Armada y Luque.

Posteriormente se enfrentó la primera división deAtlético Labardén, enfrentando en la oportunidad a un conjunto de la ciudad de Mar del Plata. al que se impuso por 3 a 2.

FUTBOL INFANTIL

El pasado sábado una delegación del Fútbol Infantil, del Club Independiente de nuestra ciudad se trasladó a San Clemente del Tuyú, a fin de medirse con los "cebollitas" del Club Cosme Argerich de esa, con los siguientes resultados:

Categoría 1970: Independiente 2 (Molina y Togni) Argerich 0; Categoría 1971|72: Independiente 1 (Fernández) Argerich 1: categoría 1973|74: Argerich 2 Independiente 0.

INFORME PARA SUPERMERCADOS DESPENSAS Y ROTISERIAS Se halla a su disposición la distribución de

Pastas Frescas

"todos los días". Solicitar informes y pedidos a:

P. A. M. s. r. l.

MADERO 707 - T.E. 21034 - MAIPU

Buffet Club ATLETICO

ALSINA 420 - T. E. 21073

En un Nuevo Servicio les Brinda,

el Resultado del Sorteo de la...

QUINIELA OFICIAL

1º .. 310	11º .. 598	6º .. 894	16º .. 614
2º .. 919	12º .. 891	7º .. 118	17º .. 432
3º .. 867	13º .. 190	8º .. 422	18º .. 005
4º .. 771	14º .. 058	9º .. 152	19º .. 157
5º .. 085	15º .. 859	10º .. 307	20º .. 002

Sándwiches Calientes - Hamburguesas

la tradicional "Picada" de los domingos

Se Vende

Casa de Dos Plantas

Pta. baja: Salón, habitación, cocina, baño y garaje 2 coches. Pta. Alta: Living, 2 dormitorios, baño, comedor, cocina y terraza. Tratar: Sarmiento 298.

Guillermo R. Baroni

Martillero Público

MADERO 1407 MAIPU

Remates generales - Liquidaciones rurales y urbanas. muebles y demoliciones, Compra-Venta propiedades - Alquileres

SABADO 5 DE MARZO - 14 HORAS

MUEBLES Y UTILES

Remates Mensuales

Recibimos consignaciones

ESCUELA DE PATIN

Club Independiente

El 12 de marzo comenzarán las clases de la Escuela de Patín.

Profesora: Elba González

Habierta la inscripción en:

BELGRANO 424 - T. E. 21372 - MAIPU

"MAIPU Cereales"

Rubén A. Santarone

Acopiador autorizado

JNG Nº 111.950

AGENTES: "LA PRIMERA"

Cía. Argentina de Seguros Generales

ACOPIO DE CEREALES, SEMILLAS OLEAGINOSAS - PASTURAS
- PLANTA DE SILOS
- ALMACENAJE
- LIMPIEZA Y CLASIFICACION
- CEREALES Y SEMILLAS

DISPONEMOS EQUIPO FUMIGACION

Ruta Nº 2 - Km. 273,5 - T. E. 21550

MAIPU (Bs. As.)

Municipalidad de Maipú

PROXIMOS VENCIMI ENTOS DE IMPUESTOS

—o—

Alumbrado, Barrido y Limpieza

Primera cuota 1983: Vence el 5/4/83

Tasa Reparación, Mantenimiento y Mejorado Red Vial

Primera cuota 1983: Vence el 15/3/83

Tasa Inspección Seguridad é Higiene

Primera cuota 1983: Vence el 15/4/83

MUSEO MUNICIPAL "KAKEL HUINCUL" Maipú Bs. As.

Asaltan, Secuestran y Roban Camión de Firma Local

En circunstancias en que un camión de hacienda de la firma "Marusán SRL.", se dirigía hacia Maipú, proveniente del mercado de haciendas de Liniers, fue asaltado en la localidad de Longchamps, el lunes 28 a las 23 horas aproximadamente. Se trata de un camión Mercedes Benz, modelo 114, chapa B.1596995 y acoplado Agrocabina chapa B.1825076, que en la oportunidad era conducido por Julio César Díaz, argentino, casado, de 44 años, domiciliado en esta ciudad.

LOS HECHOS

El rodado de referencia debió parar en un semáforo, oportunidad en que dos individuos se acercaron al conductor del vehículo, amenazándolo con armas de fuego, maniatándolo de pies y manos, y tapándolo con frazadas en el mismo chasis, mientras que los individuos, procedieron a sacar las llantas y gomas del acoplado, que fueron cargadas en el propio camión y descargadas en algún lugar de la zona, que el conductor no pudo precisar. dado que lo obligaron a tirarse sobre el piso de la cabina del vehículo, totalmente cubierto, lo que le impidió determinar con precisión sobre qué calles o rutas viajaba.

Posteriormente el nombrado Díaz fue conducido por la ruta y abandonado, maniatado en el propio camión a la altura de las localidades de Pila y Lezama, después de alrededor de media hora el chofer logró desatarse, pero no pudo continuar ya que le habían sustraído la batería del camión, esto ocurrió aproximadamente a las 14.30 horas del día 1º del corriente, además también comprobó que los "cacos" se habían llevado sus documentos personales. Con la ayuda de otro camionero que pasaba por el lugar, logró llegar hasta la localidad de Lezama, desde donde telefónicamente puso en conocimiento de la firma damnificada, de los hechos.

RECUPERAN ACOPLADO

Efectuada la denuncia del caso por la firma "Marusán SRL.", directivos de la misma se trasladaron a los lugares de los hechos, en compañía del chofer Díaz y lograron ubicar y recuperar en colaboración con la policía de la zona, el acoplado mencionado, comprobando que le faltaban 6 ruedas completas, de estado seminuevo, calculando el valor de lo robado en la suma que oscilaría entre 350.000.000 y 400.000.000 de nuevos pesos. Cabe destacar que el acoplado fue ubicado a 16 cuadras aproximadamente de la estación del Ferrocarril de Glew. La policía de la zona tomó intervención y actualmente investiga los hechos delictivos mencionados.

Las Pautas para la Confección de Presupuestos Comunales

En breve reunión con los periodistas, el ministro de Gobierno. Dr. Francisco de Durañona y Vedia, anticipó que a partir de ayer instruyó a los intendentes de la Provincia, acerca de las pautas a tener en cuenta para la confección de los presupuestos comunales para el presente ejercicio. Indicó que, como innovación, se ha dispuesto que cada jefe de municipio deberá completar el presupuesto en 45 días, y aplicarlo de inmediato, sin esperar la aprobación del Poder Ejecutivo. Cualquier reajuste sugerido por el ministerio de Gobierno se concretará sobre la marcha. Expresó el ministro que de esa forma, se cumplementará el deseo del gobernador en el sentido de flexibilizar el desenvolvimiento comunal y acordar renovado impulso a las autonomías municipales.

Son siete las pautas, a saber:

1º) Se preveerá la eliminación de la deuda flotante acumulada al cierre del ejercicio de 1982

2º) Las obligaciones tributarias municipales no aumentarán en moneda constante.

3º) La inversión física en obras y bienes de capital financiada con recursos ordinarios sin afectación, deberá reflejar un crecimiento mínimo del 20 por ciento con respecto a la ejecutada al 31 de diciembre de 1982, durante el ejercicio pasado, expresada a precios de diciembre último. Como mínimo, la referida inversión será equivalente al 5 por ciento de los recursos ordinarios sin afectación.

4º) No se podrá disminuir el nivel del gasto realizado en el ejercicio de 1982 en conservaciones y reparaciones, medido en moneda constante.

5º) Se aumentará el valor del salario de los trabajadores municipales en un 5 por ciento con respecto al valor promedio de 1982 en moneda constante.

6º) Se cubrirá sólo una de cada dos vacantes que se produzcan, con excepción de las que se verifiquen en el área de los servicios de salud, educación y minoridad.

7º) Se preverá un índice inflacionario del 10 por ciento mensual, inicialmente, acumulativo.

El Dr. Durañona y Vedia señaló que sobre cada una de esas pautas, expondrá en La Matanza ante los 22 intendentes del Gran Buenos Aires y Gran La Plata y luego ante los restantes jefes de comunas. Asimismo, recogerá todas las inquietudes que se susciten sobre el tema.

LA VOZ

Año LXXX
Nº 21.366

Edición de 2 páginas

MAIPO
Jueves 3 de marzo de 1983

Tarifa reducida
Concesión 609

Precio del ej. $ 10 000

El Municipio Contará con Fichero de Legislación

Con las firmas del señor Intendente Municipal del Partido de Maipú, Mario E. Monti, y de los doctores Rodolfo Amilcar Rozas y Elba Amelia Fontán de Rozas (ambos con domicilio en calle Gascón 2869 de Mar del Plata), ha sido suscripto entre la Comuna y los nombrados, un Contrato de Locación de Obra.

Los mencionados abogados, han sido contratados por la Municipalidad para la confección de un Fichero de Legislación, que servirá de base para la organización y publicación del Digesto Municipal, con lo cual se tendrá un ampilo y claro aspecto de las resoluciones, decretos, ordenanzas y toda otra medida adoptada por la comuna, desde sus orígenes (asentados en los correspondientes registros que se remontan a los últimos veinte años del siglo anterior) hasta la actualidad.

Dentro de las cláusulas del contrato respectivo, se aclara que la Dirección de Obra estará a cargo de los contratados, quienes podrán tomar a su cargo el personal que necesiten y elegir libremente la forma, lugar y horario de trabajo.

Para clarificar aún más los alcances de la confección del Fichero de Legislación, conviene aclarar que la obra recientemente emprendida, comprende las siguientes tareas, a cumplimentar en un plazo de ocho meses:

—Confección de sendos ficheros numéricos de ordenanzas, decretos, reglamentarios y autónomos, y de resoluciones de interés general.

—Confección de un fichero analítico y temático de las disposiciones municipales citadas en el inciso anterior.

—Confección de un índice de las citadas en el inciso anterior.

—Confección de sendos índices cronológicos de las citadas disposiciones municipales.

F. De la Rúa Descartó la Posibilidad de un Golpe Militar

POSADAS, Misiones: El dirigente radical Fernando de la Rúa, líder del Movimiento Línea Nacional, refiriéndose al nuevo diálogo abierto por el gobierno nacional con los partidos políticos dijo que "es una instancia institucional; la cuestión es que permita la búsqueda de soluciones operativas y no que solamente sea un intercambio de opiniones que no lleve a nada". "En absoluto", afirmó De la Rúa al preguntársele si creía posible un golpe de Estado. "Pienso —añadió— que vamos de un modo inevitable y firme a encontrarnos con la Constitución y la democracia. Esto es la voluntad del pueblo argentino que no será alterada", expresó. El Dr. De la Rúa llegó a Posadas procedente de la Capital Federal en cumplimiento de una gira proselitista. Al cabo de un breve contacto con la prensa misionera el dirigente radical viajó hacia la ciudad de Apóstoles, donde presidirá un acto público que congregará a simpatizantes de localidades vecinas.

El Juvenil Juega el Domingo en Maipú Frente a Madariaga

(INFORMACION PAG. 7)

Escuela Nacional Normal Superior

INSCRIPCION EN EL JARDIN DE INFANTES

Se comunica por este medio a los padres que deseen inscribir sus hijos en el Jardín de Infantes, sobre todo en la primera sala, que el próximo miércoles 2 de marzo a las 17, se efectuará una reunión en el nuevo edificio para ratificar las inscripciones y conversar acerca ed diversos puntos de interés para todos los aspirantes a ingreso.

Dada la importancia de la reunión se encarece puntual asistencia.

DEPTO. DE APLICACION Y JARDIN DE INFANTES

Inscripción de alumnos: desde el 1 hasta el 4 de marzo, de 13.30 a 17 horas. Exámenes complementarios: jueves 3 y viernes 4, a las 13 horas. Iniciación de clases: lunes 7 de marzo, en nuevo edificio.

Escuela de Educación Técnica N. 1

mo así también el ingreso al Ciclo Superior (4º año), en la especialidad "Auxiliar en Medios de Comunicación", en el horario de 13 a 17.30 hs., en el local del establecimiento, Belgrano 398.

"La Escuela de Educación Técnica Nº 1 de Maipú, comunica que se encuentra abierta la inscripción para ingresar a 1er. año del Ciclo Básico, co-

Jardín de Infantes No. 1

"ROSARIO VERA PEÑALOZA"

Se comunica a la población, que se encuentra abierta la inscripción para el corriente año de niños de 3 a 5 años, en el horario de 8.30 a 12.30 hs., y de 13 a 17 horas. Concurrir con documentos del niño y libreta sanitaria.

La iniciación de las actividades será el 7 de marzo: turno mañana: 9 a 11 horas, turno tarde: de 13 a 15 horas. Los pequeños concurrirán acompañados de sus padres.

COMUNICADO DEL INSTITUTO "PBRO. MAURO GOLE"

La Rectoría del Instituto "Presbítero Mauro Golé", comunica que por Resolución Ministerial Nº 1914/82, se suprimen los exámenes previos del mes de julio. Y que desde el 22 de febrero hasta el 1º de marzo inclusive, en el horario de lunes a viernes de 8.30 a 11.30 horas, se encuentra abierta la inscripción para los exámenes del mes de marzo.

Diario LA VOZ

Registro Nacional de la Prop. Intelect.: 140.899

Adherido al Servicio de la Agencia TELAM

Asociado a ADEPA

Propietarios: Mabel S. de Elizondo, Juan J. Barbieri, Carlos D. Spina, Nicolás L. Galante y Ciro Macchi

Corresponsal en Buenos Aires

Sr. Héctor R. Ruiz

Manuela Pedraza 3656

T.E. 51-4124 - BUENOS AIRES

Dirección y Redacción

SARMIENTO 257 - TELEFONO 21061

SE NECESITA

MUJER quehaceres domésticos. V. Lopez 78 - T. E. 21740.

Dr. Horacio Dente

Oftalmología

Próxima visita: 2/3/83, a las 8,30 Hs.

Atiende en:

Asociación Clínica Quirúrgica de Maipú

BELGRANO Y LAPRIDA - T.E. 21140

VETERINARIA

Dr. Manuel Enrique Comesaña

SUEROS - VACUNAS - ANTISARNICOS

ANTIPARASITARIOS

ASESORAMIENTO PROFESIONAL

Diagnósticos - Tratamientos - Intervenciones

REPRESENTANTE DE:

"Fuerte Sancti Spíritu"

Linea Completa de Laboratorios Responsables

ARSINA 243 TELEFONO 21254 MAIPU

Profesionales

Consultorio Dental
Dr. MIGUEL A. ZANADA
Odontólogo
Atiende Mutuales
Dr. ALBERTO DZIWAK
Especialista en Ortodoncia
Atiende: Miércoles
Atiende: 28/3/83
J. Lynch 627 Tel. 21681 Maipú

LUDOVICO H. FILLEAUDEAU
Especialista en Niños
Ex Médico del Hospital de Niños de La Plata
Mitre 774 Tel. 0267-5542
Gral. Madariaga

Farmacia "Del Pueblo"
de LUIS M. CAMINO
Farmacéutico
Gral. Paz 300 - Tel. 336
Coronel Vidal

ARNOLDO DOMINGO GLARIA
Abogado
V. López 452 Tel. 21556 - Maipú

ESTUDIO CONTABLE IMPOSITIVO
HECTOR PABLO FERNANDEZ
Contador Público Nacional
LAVALLE 896 - MAIPU

Laboratorio MAIPU
Análisis Clínicos - Atención de las Mutuales
Dr. PEDRO MARTINI
Bioquímico
Lavalle y Laprida Tel. 21040
Maipu

Dra. MABEL PEDRETTI de SEGRETIN
Bioquímica
Análisis Clínicos y Bacteriológico
Atencion en domicilio
Mutuales
J. Lynch y Pellegrini
Teléfono 21712 Maipu

Lic. ELENA M. SANCHEZ
Psicóloga
Pedir turno a: T. E. 21-433
Atiende por Asociación ENTEL y BANCO PCIA. Bancaria y O.S.P.L.A.D.
Consultorio: MADERO 1247
MAIPU

Dr. MARIO A. SALOMON
Médico
Atiende de 16 a 20 hs.
Madero 396 - T.E. 21033
Maipú

MARTIN A. RAPPALLINI
NELIDA E. ALZA
Escribanos Públicos Nacionales
Madero 473 Tel. 21019 Maipu

Estudio Jurídico "FAHEY"
HORACIO G. FAHEY
CARLOS H. FAHEY
Abogados
Arsina 5[illegible]
Teléfonos 21175 - 21268

Estudio Jurídico "Guma"
OSCAR L. GUMA
JULIO A. GUMA
Abogados
Belgrano 317 Tel. 21-031

ROBERTO LUIS RAMOS
Odontólogo
Moreno 380 - T.E. 21270
JORGE PAVESE
Ortodoncista
Atiende 1er. viernes de cada mes

ADALBERTO PAJON
Escribano Público
Registro de Contrato Nº 4
Atiende diariamente
de 9 a 12 y de 16 a 19
Madero 216 Tel. 21151 Maipu

MAXIMO A. TOGNI
Escribano Público Nacional
Madero 353 Tel. 21070 Maipú

HUGO RODOLFO CIAFARDO
Procurador Nacional
Jubilaciones - Pensiones
Atiende de 16 a 20 horas
Los jueves
Madero 741 Maipú

LUIS ANGEL GRIECO
Abogado
Laprida 332 - Tel. 21526
MAIPU

EDUARDO ALBERTO POZZO
Contador Público Nacional
Lavalle 915 Tel. 21639 Maipú

M

P.A.M. s.r.l.

Productos Alimenticios "Marino"

Sociedad de Responsabilidad Limitada

Para sus Pastas Frescas

COMUNICA: Que a partir del próximo 20 de enero, se pondrá a la venta en los comercios de la zona y público en general, los siguientes productos:

- Ravioles de verdura y carne
- Ravioles de ricota
- Ñoquis
- Fideos al huevo
- Fideos de espinaca
- Fideos de morrones

MADERO Y PELLEGRINI - T.E. 21034
MAIPU

LA VOZ

DIARIO DE LA MAÑANA
Fundado el 3 de Setiembre de 1902
Director: JUAN P. CAPUTTO
Consejo de Redacción: Ing. JUAN J. BARBIERI, CARLOS D. SPINA Y JUAN J. ELIZONDO
Consejo de Administración: NICOLAS L. GALANTE Y RODOLFO C. MACCHI

Maipú, jueves 3 de marzo de 1983

Aceras para la Calle Alsina

Peseando a diario por esa calle, de tránsito veloz, entrada y salida obligada del Sur de nuestra ciudad, un dejo de admiración al enfrentar el nuevo edificio donde pronto funcionará la Escuela Normal Nacional Superior.

Es hora también de buscar solución, al tránsito peatonal por esa calle, que al carecer de vereda circula por la calzada, seguramente en el futuro próximo, con el funcionamiento de esa casa de estudios, que además de los ciclos medios y terciarios, recibirá también niños de ciclo primario, del Departamento de Aplicación de la referida escuela, aumentó de esta manera el número de transeúntes con el consiguiente riesgo, haciéndonos pensar que lo harán por la calzada.

Como se dice a diario, queremos abrir el paraguas antes que alguna desgracia nos golpee, la construcción de veredas se torna imprescindible, máxime que esa calle cuenta desde hace muchos años con pavimento, al menos el municipio debería realizar algún vereón sobre el barrio San Martín, sirviendo de solución, atenuando esa falta a partir de la avenida San Martín.

En nuestra editorial del 25 de marzo de 1982 (ejemplar 21.270) titulado "Mejor prevenir que curar", y con motivo de la iniciación del año lectivo, planteamos a nuestras autoridades municipales ciertas medidas de prevención que debían tomarse en la calle Alsina, y que consistían en: 1) Señalamiento cada 50 metros como mínimo, con carteles indicadores sobre la ubicación de la Escuela (fue cumplida), 2) Construcción de lomos de burro artificiales, metros antes y después del establecimiento (también fue cumplido) y por último 3) Construcción de veredones de lajas, de dos lajas de ancho, desde la avenida San Martín en adelante, "para que puedan transitar con seguridad, quienes llevan el camino del colegio".

Solo nos resta terminar la presente, con los párrafos finales de la citada nota: "Son medidas simples y no muy costosas, y que a la postre resultarán beneficiosas, y esperemos que se concreten".

—o—

Facturas Rellenas
¿Dónde?, andá a...
"La Espiga de Oro"
De las Recomienda

Información Municipal de Maipú

SE EXTENDIO EL PLAN "VACACIONES INFANTILES: De acuerdo a una nota recibida por el intendente municipal, corroborada por la firma del subsecretario de Deportes y Recreación de la Provincia de Buenos Aires, Sr. Juan Manuel Bordeu, ha sido extendido hasta el mes de abril el plan "Vacaciones Infantiles".

El texto de la nota respectiva, es el siguiente:

Señor Intendente:

Tengo el agrado de dirigirme a Ud., con el objeto de llevar a su conocimiento que se ha dispuesto, extender hasta el 6 de abril próximo el desarrollo del programa de "Vacaciones Infantiles" que se cumple en la costa atlántica, con la decidida finalidad de posibilitar su aprovechamiento durante la mayor parte del mes de marzo y hasta su finalización, por parte de niños no ceñidos a compromisos escolares.

En función de tal propuesta sugiero al señor intendente llevar a cabo un relevamiento en la zona de influencia comunal que permita detectar grupos de egresados de séptimo grado —uno y otro sexo—, que no continúen por distintas causas el ciclo de enseñanza media y consecuentemente propensos a ser incorporados al plan, admitiéndose en estos casos los 13 años como edad máxima.

En posesión de los números existentes en el lugar y dentro de las condiciones señaladas, encarezco a Ud. hacerlos conocer a esta subsecretaría de Deportes y Recreación dentro de una razonable antelación para permitir el armado de los contingentes en tiempo de fechas y formas.

Sin perjuicio de la alternativa enunciada conviene recordar que continúa vigente el programa de movilización de grados completos que, logradas las autorizaciones pertinentes, estén en condiciones de viajar a Villa Gesell y/o Mar de Ajó durante el período señalado.

EN MAIPU: Aquellos que estén en condiciones de participar de esta extensión del Plan de "Vacaciones Infantiles", deberán presentarse hasta el día 10 de marzo de 1983, de 7 a 12.30 horas, en la Oficina de Bienestar Social de la Municipalidad de Maipú, munidos de documentos personales y la correspondiente autorización de los padres para permanecer una semana en la fecha a determinarse oportunamente. En caso de lograr el número suficiente para integrar un contingente se efectuarán las tramitaciones pertinentes a fin de lograr los objetivos propuestos por la Subsecretaría de Deportes y Recreación para este Operativo.

COBRO DE PENSIONES A LA VEJEZ: Se encuentra al cobro en la División de Bienestar Social de la Municipalidad de Maipú, las pensiones a la vejez correspondientes al mes de enero de 1983.

Las mismas se hacen efectivas de lunes a viernes, de 7 a 12.30 horas.

Noticias de Gral. Guido

● FINALIZARON LOS CORSOS

Con gran marco de público culminaron los grandes corsos populares que organizó en ésta el Guidense Ciclos Club. Se procedió a entregar premios, en los diversos tipos de comparsas, carrozas y máscara individual, resultando ganadores los siguientes: Carrozas: 1° "Los Deportes"; 2° "Los Apaches". Comparsas: 1° "Los Escuerzos"; 2° "Entre Vascos y Andaluces" y 3° "El Llanero Solitario Toro y sus Conboys". Máscara individual: 1° "El Zorrino"; 2° "El Cacique". Luego se realizó la correspondiente lectura del testamento y quema del "Rey Momo".

● REINA DEL CARNAVAL

Se realizó el pasado sábado 26, el último baile de carnaval 1983, en el Club Deportivo General Guido en el transcurso del mismo se procedió a la elección de la reina del carnaval 1983, entre las siguientes 11 finalistas: Elizabth Cortez Norma Allegue; Rosana Sánchez; Alicia Filippi; Cristina Barragán; Silvia Menéndez; Elsa Rodríguez; Patricia Zanabre; Beatriz Menéndez; Alejandra Tormey y Nilda Rojas, y fue coronada como reina la Srta. Patricia Zanabre.

● CUMPLEAÑOS

El día 2 cumplió años Jorge Argentino Rocha.

—El día 4 cumple años la Sra. Elda Munche de iFlippi.

—El día 4 cumple años la Srta. Alicia Calvento.

—Cumple años el 4 la Srta. Graciela Ester Coria.

—El día 6 cumple años la Sra. María Marta T. de Iriart.

LA VOZ
NECESITA REPARTIDORES

BAILABLE
"KOMBAY"
DIVIERTASE
VIERNES - SABADO Y DOMINGO
—o—
BELGRANO 333 - GENERAL GUIDO

PABLO LARRONDO
BOBINADOS
ALTERNADORES
MOTORES MONOFASICOS - TRIFASICOS Y UNIVERSALES
HELADERAS - AMOLADORAS - CORTADORAS LAVARROPAS, ETC.
SARMIENTO Y DE LOS INMIGRANTES - [illegible]
AVDA. PASO 3170 - 2° "G" - MAR DEL PLATA

COSTAMAR S.R.L.
Horarios de Verano
La Empresa Costamar S.R.L., se complace en anunciar su nuevo horario de verano, a partir del 20 de diciembre de 1982, incluyendo un servicio más entre Mar del Plata y Maipú, con los siguientes horarios:

Sale de Mar del Plata	12.15 y 20.00 hs.
Llega a Maipú	14.45 y 22.30 hs.
Sale de Maipú	11.30 y 19.00 hs.
Llega a Mar del Plata	14.00 y 21.30 hs.

SOCIALES

CUMPLEAÑOS

Hoy cumple años la Sra. Gabriela Bonavita de Helú.

—El día 24 cumplió 1 año la niña Valeria Luciana Morales.

—El día 24 cumplió años el Sr. Juan Manuel Díaz.

—El día 25 cumplió años la Sra. Graciela B. Azpitia de Bosqued.

—El día 4 cumple años el Sr. Francisco Santos Spina.

—El día 5 cumple años la Srta. Patricia Pelliza.

—El día 6 cumple años la Sra. Juana Zatarin de Urretabizcaya.

—Hoy cumple años el Sr. Enrique Busse.

—El día 7 cumple años el Sr. Ernesto Fernández.

—El pasado 27 cumplió 79 años nuestro vecino don Eugenio Noel.

—Hoy cumple 15 años la joven María Lía Cambre, felicitaciones.

—El día 28 cumplió años el Sr. Félix Pasini.

—El día 2 cumplió 3 años la niña Aldana Glaría.

—El pasado 12 de febrero cumplió dos años la niña Cristina Isabel Miguel.

—0—

CASAMIENTO

El próximo viernes 4 de marzo, se realizará en la Iglesia Parroquial Ntra. Sra. del Rosario, el matrimonio de la Srta. Rosa Esther Frecchero y el Sr. Salvador Eloy de Arce, siendo padrinos de la ceremonia religiosa el Sr. Rubén Alberto Frecchero y la Sra. María Elisa Q. de De Arce.

ASAMBLEA

El próximo viernes 4 realizará asamblea la Agrupación Tradicionalista "La Fortinera", en Vicente López 512.

ANIVERSARIO DE CASADOS

El día 19 de febrero festejaron su primer aniversario de casados los esposos María del Carmen Zovich-Adrián Alberto Azpitia.

—El día 7 cumplen 26 años de casados los esposos Dora Beatriz Decaux y Carlos Antuña.

—El día 8 cumplen 16 años de casados, los esposos Alicia Monge - Mario Miguel Roonay.

OPERADO

El lunes pasado fue intervenido quirúrgicamente el niño Conrado Pajón, en Buenos Aires, siendo su estado actual muy satisfactorio, hallándose en franco tren de recuperación.

FALLECIMIENTOS

† **María Vacca de Díaz Molina.** Falleció a los 79 años de edad en la ciudad de Dolores, sus restos fueron sepultados en el cementerio de esa ciudad el pasado lunes 27.

† **Carmen Camino de Goenaga.** Falleció en la ciudad de Mar del Plata, sus restos fueron inhumados en el cementerio de la Loma, el pasado 26, a las 17 horas.

SOCIALES DE LABARDEN

BAILE

El próximo sábado 5, a partir de las 22 horas, se realizará un baile en el Club Atlético, con la participación de la orquesta "Arco Iris" de Ayacucho, y en el transcurso del mismo será elegida "Miss Simpatía".

ESTUDIO DE ARQUITECTURA
María Cristina Spina
Arquitecta
Matrícula CPI 20098
Proyectos y Dirección de Obras
Empadronamientos - Mensuras
Atención: Lunes, Miércoles y viernes de 17 a 20 horas
SARMIENTO 378 - MAIPU

—0—

LIQUIDAMOS
- I.V.A.
- INGRESOS BRUTOS
- SUELDOS Y APORTES COMERCIO Y RURAL
- PAGOS DE IMPUESTOS Y TASAS

Ramos Mejía 594 - T.E. 21-384 - Maipú

—0—

A Partir del 5 de Enero
UD. TIENE UNA CITA
Reapertura Restaurant
«CLUB SOCIAL»
—0—
Almuerzos - Cenas - Despedidas
Reuniones
NO FALTE, LO ESPERAMOS

MUSEO MUNICIPAL "KAKEL HUINCUL" Maipú Bs. As.

MILANESAS DE POLLO
"GRIMAR"
Belgrano 634 - Maipú

COMPRO CASA
DISPONGO
$ 160.000.000
Tratar: Club Atlético

ARGEN - GAS
... la Envasadora Gas Licuado
Distribuidores en Toda la Zona
RUTA 2 - KILOMETRO 274
TELEFONO 21398 - MAIPU (Bs. As.)

Maderitas "Julián
VIDRIOS, CRISTALES Y ESPEJOS
VENDE E INSTALA
ESTANTERIAS METALICAS
RAPI-ESTANT
NECOCHEA 781 TEL. 21-577

PARA EL BUEN VESTIR DE LA MUJER
"El Mercado de las Pulgas"
BELGRANO 560 - MAIPU (Bs. As.)

Asociación Clínica Quirúrgica de Maipú
BELGRANO Y LA RIDA T. E. 21140
Clínica Médica - Clínica Quirúrgica - Partos - Cirugía General - Niños - Radiología - Fisioterapia
GUARDIA MEDICA PERMANENTE
CUERPO PROFESIONAL:
Dra. Susana ... Dra. Isabel Alvarez
Dr. López Osorio Dr. Carlos Juannes
Dr. Raúl Montalverne Dr. M... Amezola
Dr. Heriberto Muglia Dr. Alfredo Ducós (h.)
Dr. Carlos Fahey
ESPECIALIDADES PERMANENTES:
Dr. Alfredo Ducós - Cirugía General
Dr. Carlos Corbalan - Ecografía obstétrica y Ginecológica
Dr. Juan M. Prieto - Pediatría
VISITAS ESPECIALISTAS:
Dr. Horacio Dente: Oftalmología, 8,30 hs. 2/3/83
Dr. Rodríguez Sanmartino: Ortopedia y Traumatología 10/2/83
Dra. Cano, Dermatóloga, 14 hs.
SOLICITAR TURNO EN LA ADMINISTRACION

Operativo Antipoliomielítico en Maipú

A través de una nota del Director del Hospital Municipal de Maipú, Dr. Raúl F. Montalverne, dirigida al Intendente Municipal de Maipú, se han dado a conocer los datos recogidos tras la conclusión de un nuevo Operativo Antipoliomielítico, desarrollado "casa por casa" ante la posibilidad del surgimiento de problemas con esa enfermedad.

Se vacunaron niños cuyas edades estaban comprendidas entre los dos meses a los cinco años de edad, para verificar las dosis recibidas por los mismos.

Mediante la eficaz colaboración de los medios periodísticos locales se informó a la población sobre el recorrido que efectúo el equipo designado.

En el caso de las localidades del Partido, por medio de la Emisora Maipuense se concentraron los niños comprendidos en el operativo en Segurola y Monsalvo (en las respectivas escuelas) el día 18 de febrero, y en la misma fecha, en la Sala de Primeros Auxilios de Santo Domingo. Idéntica operación se realizó en la Escuela del Paraje "San Simón" el día 10 de este mes, y en Las Armas —el mismo día— en la Sala de Primeros Auxilios.

Como resultado del rastreo efectuado, se obtuvieron estos datos, correspondientes a niños con dosis no completadas de acuerdo a lo previsto en los Operativos de Vacunación Antipoliomielítica:

De 2 meses a menos de 1 año: 1 dosis no completa: De 1 año: 3 dosis; De 2 a 4 años: 6 dosis; De 5 años: 3 dosis.

El equipo que desarrolló la tarea estuvo compuesto por la visitadora del Hospital Municipal, un enfermero y dos choferes contando con la colaboración de la División Bienestar Social de la Municipalidad local (que aportó un empleado chofer y un vehículo).

AVISOS CLASIFICADOS

GIMNASIA RITMICA - Modeladora - Relajación de Yoga. Clases a domicilio o en grupo. Moreno 230, T. E. 21510.

SE OFRECE Pintor para taller de automóviles. Moreno 143.

CLASES particulares para alumnos primarios. - Ayacucho 447 - T. E. 21273 - Maipú.

SE NECESITA Sra. o Srta. para quehaceres. Tratar: Lavalle 385.

NECESITO mucama con cama. Tratar: Sra. Coudannes.

SE NECESITA vendedora y empleada administrativa. Tratar en "Takos".

COMPRO libros usados 3er. año. Julián Lynch 35.

NECESITO Departamento en alquiler. T. E. 21569.

SE DICTAN clases de dactilografía. Madero 435.

NECESITO SEÑORA
Quehaceres domésticos, medio día.
Tratar: Sarmiento 507, Dto. 'A' Maipú.

Club ATLETICO

ASAMBLEA GENERAL ORDINARIA

Se convoca a los socios para el día 7|3|83, a las 21 horas, en la sede social, para tratar el siguiente orden del día:

a) Motivos del llamado fuera de término.
b) Consideración, memoria y balance del ejercicio al 31|12|82
c) Aumento de Cuota Social.
d) Tratamiento pedido socios vitalicios.
e) Designación de dos socios para firmar el acta.
f) Renovación parcial de la Comisión Directiva

Nota: Pasada una hora, se sesionará con la cantidad de socios presentes.

Rubén Tiberio — Secretario
Juan J. Elisondo — Presidente

INGLES
Una necesidad de hoy para el futuro
Cursos I. L. I. M.
(Filial Maipú del E. I. Mar del Plata no oficial)
PROFICIENCY Y MICHIGAN, EE.UU.
Informes e inscripción
Inst. Sec. Mauro Golé
2 al 15 de marzo, lunes a jueves de 18 a 20 horas.

Hostería 'LA CHOZA'

- DESPEDIDAS
- CASAMIENTOS
- FIESTAS

CONSULTENOS SIN COMPROMISOS

QUEREMOS QUE UD. CON SU FAMILIA CONOZCA ESTE LUGAR, COMPROBARA EL CONFORT Y EXQUISITES DE SUS PLATOS, PRECIOS RAZONABLES Y DESCUENTOS A GENTE DE LA ZONA

Cruce Ruta 2 y 74 - LAS ARMAS

1883 - Centenario de General Guido - 1983

Con motivo de cumplirse el próximo 28 de marzo, el centenario de la fundación de la ciudad de Gral. Guido, LA VOZ iniciará una serie de notas sobre la historia de ese partido, y en esta oportunidad y como una colaboración más, hemos extraído de nuestros archivos, una crónica del año 1903, que dice textualmente:

GENERAL GUIDO (Partido del Vecino). Antecedentes de su fundación. La riqueza del partido ante la luz de la estadística. El partido del Vecino, data del año 1839. Desde entonces hasta poco antes de 1880, las autoridades del distrito llevaban una vida nómade, como ocurre hoy con muchos otros partidos de la provincia, por falta de un número de población donde puedan en ella radicarse definitivamente.

El año 1880, cuando en las inmediaciones de la entonces estación Velázquez del F. C. del Sud, se había formado un respetable número de casas, las autoridades, con el concurso de los principales vecinos, encararno resueltamente el problema de fundar un pueblo que sirviera de sede de aquellas. En marzo de 1883 después de una laboriosa tramitación para elegir el punto más adecuado para el pueblo, el gobierno de la provincia obedeciendo más bien a gestiones de caudillos, que consultando los intereses generales del partido, decretaba pueblo cabeza del partido del Vecino, con el nombre de General Guido al caserío que existía en terrenos de don Claudio Martín y aceptaba el trazado de manzanas mandado a practicar por aquel para formar la planta urbana del pueblo, declarándose en el mismo decreto que formarían su éjido parte de los campos pertenecientes a los señores Iturralde, Cepeda, Etcharry, Claudio Martín, etc., hasta una superficie de 3.300 hectáreas. Pero la expropiación de esas tierras no se ha llevado a cabo, no obstante los años que han transcurrido y para Guido importa eso una rémora para el desarrollo de su población, su industria y su comercio.

Tenemos, sin embargo, conocimiento que en el año que empieza, la Municipalidad de ese partido, secundada por influyentes vecinos, se va a ocupar decididamente en la obra de dotarle de éjido, lo que significaría inocularle la savia que necesita para parangonarse con los pueblos que tienen su vida propia. Entramos ahora a hacer un poco de estadística sobre las principales fuentes de riqueza con que cuenta el partido del Vecino.

La industria pecuaria es la que se destaca con contornos bien lisonjeros. Actualmnete existen más de diez establecimientos ganaderos, que se dedican exclusivamnete a la selección de hacienda bovina y ovina. Se calcula que habrá en el partido unas 624 mil cabezas de ganado, que se descomponen en la siguiente forma: bovinos 100.000; ovinos 600.000; equinos 20.000; porcinos 3.000 y otras especies 1.000. El número de establecimientos industriales, incluyendo el centro de población inmediato a la estación Labardén es de: 6 fábricas de queso, 1 cremería; 4 carpinterías; 5 zapaterías; 3 herrerías; 3 panaderías; 3 hornos de ladrillos.

El comercio está representado por 63 casas en los siguientes ramos —incluyendo también a Labardén y campaña—: 16 almacenes; 6 barberías; 3 hoteles; 8 tiendas; 2 fondas; 4 carnicerías, 2 boticas; 4 confiterías; 15 despachos de bebidas y 3 canchas de pelota. La edificación solamente en General Guido se compone de 70 casas de azotea y 142 de madera, zinc, barro, etc. y está justipreciado en un valor aproximado de medio millón de pesos.

El pueblo de Labardén cuenta con 40 casas de azotea y 200 de barro y su valor es de 400 mil pesos. La riqueza territorial en toda la parte rural tiene un valor real de más de 30 millones de pesos m|n. El partido tiene una superficie de 2.308 kilómetros cuadrados, de los cuales solamente unas 500 hectáreas se destinan a la agricultura y el resto al pastoreo. La población de todo el partido se estima en 7.000 habitantes. La locomoción cuenta con 363 vehículos, de los que 155 son de carros de 4 y 2 ruedas, 82 jardineras, 27 coches particulares, 18 de alquiler y 81 de construcción diversa.

La educación está servida por dos escuelas con 11 maestros. La población infantil está calculada en 700 niños de ambos sexos de 6 a 14 años, de los cuales 554 reciben instrucción y 155 no la reciben.

Rentas Municipales: Los ingresos durante el año ppdo., han alcanzado a 38 mil pesos m|n. y los egresos a 27.500 pesos de igual moneda. Resulta un saldo de dos mil pesos a favor del ejercicio vencido, comparado con el año 1901.

Con los datos que somerante dejamos consignados, creemos que bastarán para que se pueda juzgar y apreciar la importancia y los recursos con que cuenta el partido del Vecino, para el desenvolvimiento de su industria ganadera que es, por la calidad de sus campos, la llamada a fomentar día a día la riqueza local. Las obras de desagues ya se han iniciado y que más directamente beneficiarán al partido, serán otro factor importante para que las diversas industrias que derivan de la ganadería se implanten con positivas ventajas para el productor y consumidor.

N. de Redacción: El presente es textual, del número especial de LA VOZ, aparecido el 1 de enero de 1903, cuyo tiraje fue de 1.500 ejemplares a un valor de 0,25 m|n. con la dirección de don Eusebio Lozano, siendo su redactor en jefe don Marcelino P. Garaña.

U.C.R.

Ciudadanos:

Tenemos la obligación de participar, cumplamos afiliándonos.

La Unión Cívica Radical ha iniciado la campaña de afiliación en nuestro Distrito. De acuerdo a las normas vigentes las afiliaciones anteriores han caducado. Haciéndolo podemos elegir a las futuras autoridades de la UCR.

***Comité de la* UCR Maipú**

SERVICE INTEGRAL DEL HOGAR

DESEA AMPLIAR - REPARAR O EMBELLECER SU CASA

- Instalaciones Sanitarias
- Instalaciones de Gas
- Pintura en General
- Electricidad de Obra
- Cloacas
- Construcción de obras en general
- Reparación Electro Domésticos
- Reparación Artefactos de Gas

LE PROPONEMOS: Mano de obra de primera calidad - Presupuestos sin compromiso - Trabajos garantidos - Atención esmerada.

MADERO 125 **MAIPU**

En su Gran Venta Escolar

Grandes Tiendas CASA GOMEZ

Delantales, Guardapolvos, Bleiter, Mochilas, Portafolios, Calzado etc.

DOLORES - NECOCHEA MAIPU GENERAL MADARIAGA - GENERAL PIRAN

MUSEO MUNICIPAL "KAKEL HUINCUL" Maipú Bs As

El 99no. Aniversario de el Diario «El Día» de La Plata

Pocas veces una ciudad, ha contado con un testimonio escrito de su realidad cotidiana, evaluado, juzgado y adoptada día a día por los propios protagonistas, con reiterada y permanente adhesión. Es que desde su nacimiento, poco menos de dos años de la fundación, cuando aún no se habían instalado allí los poderes públicos ni funcionaban organismos municipales, "El Día" fue para La Plata el espejo del presente.

Con estas palabras del prólogo de "Cien años de vida platense", el actual director del diario "El Día' Raúl Kraiselburd, resume la importancia de su diario en la vida de aquella ciudad.

"El Día" fue fundado el 2 de marzo de 1884, y fueron sus fundadores Manuel Lainez, Martin Biedma, Julio Botet y Arturo Ugalde, con el tiempo se le sumó Roque Carabajal, fueron sus directores en las distintas etapas: Hugo Stunz, Juan José Atencio, José Versura, Hugo Stunz, Enrique Noriega, David y Raúl Kraiselburd.

Para festejar tan grata fecha, fueron invitadas autoridades de los diarios del interior de la Provincia de Buenos Aires, quienes fueron agasajados en una cena, que contó con la presencia del Gobernador bonaerense, Intendente Municipal de La Plata, integrantes del Directorio de la empresa y numerosas delegaciones de diarios de la provincia.

DISCURSO DEL DR. KRAISELBURD

El director de "El Día", que pronunció breves palabras para ofrecer el agasajo, señaló —luego de agradecer la presencia del gobernador, el intendente municipal y los directores de los diarios bonaerenses— que "gracias a la generosidad de los asistentes, esta conmemoración se hace con el mejor de los marcos: una reunión de gran cantidad de diarios de la provincia de Buenos Aires".

"Diarios que tenemos —añadió seguidamente— una misión en común para con nuestros lectores de esta Provincia: contribuir a la recreación del espíritu localista, que acentúe nuestra conciencia de pertenecer a Buenos Aires. Esta es la base para que la Provincia recupere lo que dio en demasía y lo que el Estado federal le arrancó".

"En esta batalla —dijo después el señor Kraiselburd— debemos ocupar un lugar destacado. De la misma manera en que hemos cumplido con nuestra obligación de luchar por la libertad. Porque no sé que como "El Día", ustedes pueden decir que apenas hemos sobrevivido. Que tras largos años de esfuerzos y de haber presenciado la caída de muchos de nuestros hombres, apenas podemos decir que los diarios sobreviven. Con orgullo, sin embargo, afirmamos que sobrevivimos con dignidad".

"LA NOTICIA" TERCER ANIVERSARIO

El pasado martes 1, cumplió, nuestro colega el bisemanario "La Noticia" de nuestra ciudad, el tercer aniversario de su irrupción periodística en nuestro medio.

Con tal motivo los propietarios, directivos y personal de LA VOZ, hacen llegar al Director de la referida publicación, Sr. Alejandro Galletti y al staff y personal de dicho medio periodístico, un cordial saludo en tan grato acontecimiento.

Ayuda Escolar Primaria

La Caja de Subsidios Familiares para el Personal de la Industria, informa que la Ayuda Escolar Primaria debe liquidarse con los haberes del mes anterior al comienzo del año escolar, o en el mes de iniciación del mismo, a aquellos recién ingresados que no la hayan percibido en otro empleo.

Su cobro, aclara CASFPI, deberá justificarse con el certificado de escolaridad dentro de los 60 días de iniciado el curso lectivo.

Por último, el Fondo Compensador recuerda que la Ayuda Escolar Primaria, se abonará al trabajador por cada hijo que genere derecho a la asignación por escolaridad primaria con montos diferenciados: $ 600.000 por los menores que concurran de 1° a 3° grado y de $ 1.200.000 por los que asistan de 4° a 7° grado. En el caso de incapacidad o discapacidad se duplicará el monto correspondiente al tramo superior.

Mosaicos La Esperanza

de Domingo Narbaitz

Granito Rojo	$ 180.000
Calcáreo Amarillo	$ 180.000
Calcáreo Rojo	$ 145.000
Vereda	$ 145.000

Representante en Las Armas:
Salvador González

LAMI PLAS GOTERAS, FILTRACIONES, GRIETAS, RAJADURAS

Líder absoluto en impermeabilización

Se coloca sin necesidad de quitar materiales anteriores. Techos de zinc, terrazas, zótanos, piletas y cisternas, tanques de agua, tanques australianos, bebederos, silos, etc. El más moderno y revolucionario sistema para quitar las filtraciones de agua.

GARANTIA ESCRITA POR 10 AÑOS

Representante en la zona y colocación:
ADIGE CONSTRUCCIONES SRL.
Necochea 1094 - T. E. 21415 - MAIPU

POLLOS, NO HAY OTRO IGUAL
"GRIMAR"
Belgrano 634 - Maipú

DRA. MONICA ALONSO
Médica
(Disciplina Dt. Norman Baccini)
Atenderá en 9 de Julio 581 - T.E. 21796
Jueves 10 de marzo, de 15 a 18.30 Hs.
Clínica General - Alergia - Obesidad
Reserve turno

Dr. Carlos A. Coudannes

Comunica a sus pacientes y amigos, que a partir del día 1º de marzo del corriente año, atenderá en su consultorio particular en la calle Julián Lynch 579 - T. E. 21354.

DIAS Y HORARIO DE ATENCION

Lunes:	de 9.00 a 12 y de 17 a 21 hs.
Martes:	de 9.00 a 11 y de 19 a 21 hs.
Jueves:	de 9.00 a 12 y de 17 a 21 hs.
Viernes:	de 9.00 a 12 y de 17 a 21 hs.

TOME · Crush

SU SABOR NARANJA

Elaborada por Embotelladora MAIPU S. A.
Ruta 2 K. 274 - T. E. 21325 - MAIPU (Bs. As.)

Síntesis Informativa de la Zona

REUNION DEL CICUESBO EN VILLA GESELL

VILLA GESELL: En el Club de Pesca y Caza de Villa Gesell, se realizó la primera reunión del año 1983 del Circuito Cultural del Este Bonaerense. La misma contó con la presencia del Secretario Municipal Sr. Alfredo Ezpeleta; el Intendente de Maipú, Sr. Mario Monti y los directores de Cultura de Dolores, Tandil, Benito Juárez, Rauch, Maipú, General Pueyrredón, Ayacucho, Las Flores, Pinamar, General Belgrano y Municipio Urbano de la Costa.

En primer lugar, el Director de Cultura de Dolores agradeció la presencia del Secretario Municipal de Villa Gesell y del Intendente de Maipú, comenzando a continuación el tratamiento del amplio temario dispuesto, referido a la programación a desarrollar durante el año 1983 por el CICUESBO. Una vez fijado el calendario de actividades para el corriente año y el monto destinado a cada una, se procedió a fijar las sedes para cada una de ellas.

VI Salón de pintura del CICUESBO: a realizarse en Rauch para el 29|10|83.

I Encuentro de música joven: se postularon varias ciudades, entre ellas Villa Gesell, correspondiéndole por sorteo a Tandil, estando previsto realizarlo para noviembre próximo.

III Encuentro de Teatro: en Benito Juárez para junio de 1983. Participarán 5 elencos que serán seleccionados por un jurado entre todos los que se presenten, un elenco invitado y el de la ciudad anfitriona.

Curso de pintura: sede: Azul. Fecha: octubre 83.

Curso de escenografía: para mayo en Las Flores

Curso de perfeccionamiento para directores de cultura: General Belgrano. Mayo.

Jornadas de actualización cultural: para agosto en San Bernardo.

NUEVO INTENDENTE

NECOCHEA: Recientemente se hizo cargo de la Municipalidad de Necochea, designado por el gobernador Aguado, el Arq. César Christiansen, quien reemplaza en el cargo al contador público nacional Ernesto César Díaz, que renunció para reintegrarse a la actividad política como miembro de la Unión Conservadora.

El nuevo titular de la comuna asumirá sus funciones en los próximos días en acto que posiblemente presida el ministro de Gobierno bonaerense Dr. Francisco Durañona y Vedia.

El arquitecto Christiansen nació en Necochea el 6 de marzo de 1922. Está casado con Marta Race y es padre de dos varones y una jovencita.

Sus estudios primarios los cursó en la ciudad de Tandil y el ciclo secundario en la escuela "Otto Krause" de la Capital Federal, recibiendo su título profesional en la Facultad de Arquitectura de la Universidad Nacional del Litoral. Años atrás se desempeñó como secretario de Obras Públicas del intendente Percario y en 1973 fue candidato a intendente de Necochea por Nueva Fuerza.

Hasta el año pasado y durante varios años, actuó como vicecónsul de Dinamarca en esa ciudad pero a raíz del conflicto argentino-británico, presentó su renuncia al gobierno danés, en desacuerdo con las sanciones impuestas a nuestro país por la Comunidad Económica Europea, de la que forma parte el citado país escandinavo.

Como profesional, Christiansen ha tenido activa participación en la localidad de Necochea entre ellas la Gran Galería Central.

NORMAS PARA IR AL CASINO

MAR DEL PLATA: Se conoció la disposición N° 421|83 de la Dirección General de Casinos, suscripta el día anterior, referida a la vestimenta del público para el ingreso a las sala sde juego de los casinos nacionales. Expresa la referida disposición, que lleva la firma del titular de la Dirección —Antonio Bevilacqua—, que no se permitirá el acceso a las personas comprendidas en los siguientes casos: 1) Vestidas con prendas que lleven impresas en su exterior inscripciones comerciales; 2) Con sobretodos, pilotos u otras vestimentas de abrigo, salvo las prendas de largo máximo 3|4 (sobre las rodillas); 3) Con pantalones remendados, con parches y|o desgastados por el uso; 4) Con short (público masculino); 5) Con camisa desprendida (salvo el primer botón del cuello) y|o remeras sin mangas, tipo "musculosas"; 6) Con gorras, sombreros, paraguas, maletines, portafolios, diarios y|o revistas; 7) Con zapatillas, sandalias, ojotas y|o alpargatas (público masculino) y con zapatillas y|u ojotas de playa (público femenino).

Finalmente, el apartado 8) expresa que, cualquiera sea la vestimenta permitida que use el público concurrente, es de fundamental importancia que la misma presente aspecto de aseo y pulcritud.

9a. FIESTA DE DESTREZA Y FOLKLORE

DOLORES: Con la animación de Felipe Velázquez y la segura concurrencia de gran cantidad de público como ha venido ocurriendo en años anteriores, tendrán lugar en Dolores del 4 al 6 de marzo, la Novena edición de la Fiesta de Destreza y el Folklore organizado por el Centro Tradicionalista y el Fortín Dolores que preside el señor Roberto Gibbons y compone un núcleo de entusiastas y decididos propulsores de nuestro acervo nativo.

De acuerdo al programa confeccionado al efecto, el viernes venidero, en las salas del Museo "Libres del Sur" se llevará a cabo una Exposición de Fotografías alusivas. El sábado, desde las 10 horas en el campo del Fortín se desarrollará un entrevero de tropillas y por la tarde, a partir de las 14 horas, se iniciará por calles céntricas de la ciudad, el tradicional desfile de jinetes y tropillas, lo que dará lugar a una lucida jornada gaucha ya que arribarán especialmente invitados algunas delegaciones fortineras de la zona.

Por la noche, desde las 20, en el mismo campo del Fortín, habrá de ofrecerse un festival folklórico. El domingo, será jornada dedicada a demostrar las habilidades de los domadores concursantes, ya que a las 9.30 tendrá lugar la denominada "jineteada con grupa" y a las 15 la jineteada con bastos y encimera. En próximas ediciones ampliaremos detalles de esta verdadera fiesta para el hombre de la ciudad y el campo, en cuyos preparativos finales están trabajando sin desmayos y sin pausas, los nuevos directivos del Fortín Dolores.

Autoservicio "La Cadena"

— El mayor surtido al mejor precio —

Comestibles - vinos Finos - Artículos de Limpieza y Perfumería

—o—

VENTAS AL POR MAYOR Y MENOR

Madero 425 - T.E. 21791 - Maipú

Calidad incomparable en juegos de living y modulares

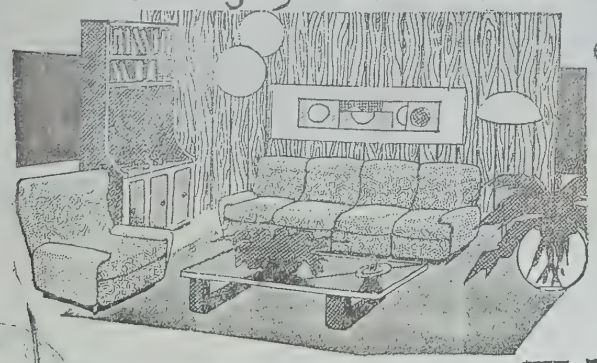

créditos hasta 36 meses

MUEBLERIA RAMOS

RAMOS MEXIA y RIVADAVIA MAIPÚ.F.C.G.R

Facturas de Manteca

Dónde las Compraste?

"La Espiga de Oro"

Soja: Las Perspectivas del Mercado Mundial

BUENOS AIRES (De nuestro corresponsal). — Las perspectivas para la soja y otras oleaginosas siguen siendo, en términos generales, poco alentadoras para los países exportadores de este rubro, al menos en el corto plazo, en razón de la situación de sobreoferta que pesa sobre el mercado internacional, según se desprende de una estimación del Departamento de Agricultura estadounidense, que recoge en su último número la revista "Acaecer", órgano de la Asociación de Cooperativas Argentinas. Los precios internacionales sufrieron excesivos deterioros hasta descender a los niveles más bajos en mucho tiempo, aunque recientemente pareciera que tienden a estabilizarse, muy probablemente como consecuencia del alivio de la presión de la oferta que significan los importantes volúmenes de soja de la cosecha record de los Estados Unidos de este año, que están pasando a formar parte de las reservas bajo el régimen de "loan rate", o sea el préstamo de comercialización, cuyo término de vencimiento es de unos ocho a diez meses. De consolidarse la actual tendencia declinante de la tasa de interés del dólar y de su valor frente a otras divisas fuertes, cabría esperar cierta recuperación de la actividad económica mundial para 1983. Con ello se estimularía la demanda de productos primarios, como lo son las oleaginosas, lo que a su vez permitiría una mayor cobertura de las necesidades inmediatas de consumo y recomponer los menguados stocks a lo largo de los canales de comercialización, fundamentalmente a nivel de usuario.

En cuanto al otro componente del mercado — la oferta— su evolución e incidencia sobre los precios internacionales dependerá, en gran medida, de la magnitud que alcanzará la próxima cosecha sudamericana de soja, particularmente la del Brasil, por lo importantes volúmenes que produce y exporta.

No obstante, resulta prematuro aventurar un pronóstico sobre el volumen de la cosecha sudamericana de soja del año que comienza.

LAZCANO S. R. L.

Remates - Comisiones - Administraciones ALSINA 234 - T. E. 21594 - MAIPU

17 de Marzo - 1.500 Vacunos

Juan José Battistessa

Castelli 152 T. E. 2334 y 7659 Dolores

Anuncia su próximo remate:

En VILLA ROCH - General Conesa

Jueves 10 Marzo, 14,30 hs.

300 - VACUNOS - 300

Julio R. Donna y Cía.

REMATES - FERIAS - COMISIONES
BS. AIRES 278 T. E. 7365 DOLORES

Próximos remates en:

EN VENTA: 350 HS. EN DOLORES
20 KMS. CIUDAD

- DOLORES:
- LA UNION:

Representante en General Guido
Dr. DOMINGO MALAGAMBA

La Rifa de los Pura Sangre comunica la lista de favorecidos de sus rifas 10a. y 11a. edición en circulación

ATENEO DR. MARIO MONTI

Entidad Bien Público
N° 36 PERSONERIA JURIDICA N° 36157

APR. SUP. GOB. PCIA. BS. AS.
MAIPU (PCIA. BS. AS.)

16.773 Alberto J. Arreigadal, Pilar, 1 Minibicicleta
18.773 Enrique E. Oellen, Baradero, 1 Minibicicleta
17.773 Luis Soriano, M. del Plata, 1 Minibicicleta
Bono N° 07121 Mario Oldano, Tres Arroyos
1 Televisor Color
13.124 Ernesto M. Errazquin, C. Dorrego 1 Minib.
13.124 Oscar Bottani, Fátima, 1 minibicicleta
14.124 Nancy Duarte, San Pedro, 1 minibicicleta
Bono N° 10707, Alcain, García, Rodríguez, Carbajo
Bolívar, 1 Televisor
18.931 Luis A. Maestri, Pigué, 1 minibicicleta
07.108 Angel E. Di Nezio, Tres Arroyos, 1 Valija
39.076 Irma Osinalde de Freijo, C. Vidal, 1 minib.
18.079 Luis Sánchez, Miramar, 1 minibicicleta
Bono N° 03611 Héctor A. José, Maipú, 1 Licuadora
13.931 Sara E. Blanc de Merlino y otros, Benito
Juárez, 1 minibicicleta
13.637 Carlos A. Anríquez, Lobería, 1 minibicicleta
13.522 Alvarez y Cardoso, Maipú, 1 moto Honda
18.522 Emilio Mosquera, Las Flores, 1 moto Honda
05 931 Roque D. Mori, Ayacucho, 1 Licuadora
19.011 Juan José Uribe, Maipú, 1 Cafetera
13.011 Noemí Del Pedro de Bolpe, Bolívar, 1 Caft
16.011 Silbia Larinaga, Néstor Sánchez, Bolívar,
una Cafetera
14.011 Camila Mauro Sigillito, Dolores, 1 Cafetera
Bono a 3 Cifras: 534. Francisco C. Garabante, Lobería Potranca Candy-Body.
847 Evangelista Estanga, G. Guido, Potranca
Choco-Sun
19.252 José Alza, Gral. Guido, 1 juego valijas
15.694 Graciela I. Delgadello, Otamendi, 1 Licuad.
16.747 Francisco Galati, Necochea, 1 minibicicleta
12.954 Juan Sánchez, Carhué, 1 Televisor
19.522 David E. Montivero, Maipú, 1 casilla rod.
14.522
11.522 María Di Yorio y otros, Dolores, 1 cafetera

Sea Ud. también un favorecido: adquiera ya los últimos números del ATENEO DE MAIPU RIFA DE LOS PURA SANGRE garantiza sus 11 años de emisión consecutiva. Comprando esta Rifa Ud. ya interviene con sus 5 números todos los sábados. Todos sus premios se entregan con impuestos pagos. Muy pronto la 12va. Edición con más de setecientos mil millones en premios, a repartir -SERA FABULOSA- Campo - Automóviles - Puros de carrera, etc.

LA RIFA DE LOS PURA SANGRE
CUMPLIMIENTO

ES GARANTIA, CONFIANZA

Maipú, Enero de 1984

Martsan S.R.L.

CARNICERIA - FCA. DE CHACINADOS
ALSINA 234 RAMOS MEJIA 850

Ofertas de la Semana

VINO, 5 Lts.	$ 45.000	TOMATE	$ 12.500
AZUCAR	$ 23.000	FIDEO SOPA	$ 14.500
ACEITE	$ 45.000	HARINA COMUN	$ 16.000
PATE	$ 13.000	YERBA I Kg.	$ 42.000

Un Curso de Epidemiología para Profesionales

El Instituto Nacional de Epidemiología "Doctor Juan H. Jara" de la ciudad de Mar del Plata, ha organizado para el corriente año, un nuevo Curso de Epidemiología Para Profesionales. El mismo tendrá 32 días de duración y se desarrollará entre el 4 de abril y el 6 de mayo próximo.

Son objetivos de este curso: a) Capacitar a los profesionales responsables de los Programas Epidemiológicos de los distintos niveles, en los principios básicos de epidemiología; b) Aplicar los conocimientos adquiridos para la interpretación y solución de los problemas de salud.

El curso contará con 150 horas teórico-prácticas, siendo los temas a tratarse: Nociones generales de Salud Pública, Epidemiología General, Demografía, Bioestadística, Metodología Epidemiológica, Vigilancia Epidemiológica, Epidemiología de las Enfermedades Infecciosas y No Infecciosas, Saneamiento Ambiental y Programación en Salud.

Son condiciones de ingreso ser profesional del equipo de salud, de nivel universitario, con carrera de 5 o más años de duración. Se dará preferencia a los postulantes provenientes de las regiones Comahue, Patagonia, provincia y ciudad de Buenos Aires. El postulante debe presentar la siguiente documentación: Datos personales y de su lugar de trabajo; fotocopia de su título profesional, un ejemplar de su curriculum-vitae; una foto carnet 4x4, y nota-aval de la autoridad sanitaria oficial de la cual depende y del Delegado Sanitario Federal respectivo.

La fecha de cierre de inscripción es el 11 de marzo de 1983. El Instituto Nacional de Epidemiología "Dr. Juan H. Jara" brindará alojamiento y comidas gratuitos en su Pabellón de Becarios a los asistentes provenientes del interior del país.

Para inscripción e informes, los interesados deben dirigirse a: Instituto Nacional de Epidemiología "Dr. Juan H. Jara", Depto. Enseñanza Especializada, Ituzaingó 3520, (7600) Mar del Plata; teléfono 7300379, de lunes a viernes de 7 a 14 horas.

TURNOS DE FARMACIAS

SCHIJMAN: del 26/2 al 5/3
PARISI: del 5/3 al 12/3
DEL PUEBLO: del 12/3 al 17/3
SCHIJMAN: del 17/3 al 20/3
PARISI: del 20/3 al 27/3

Cartelera Cinematográfica

JOCKEY CLUB
RIVADAVIA 555 TELEF. 21021

VIERNES 4 - SABADO 5 y DOMINGO 6, 21.30 hs.

"DE PROFESION BIGAMO"
Con LANDO BUSANCA Y ROSANNA PODESTA

"LOS DEVIOS DEL SEXO"
Con FRANCO ROSSEY y MARIA PIANCONTE
(Prog. prohibido menores 18 años)

Dueño Vende Casa

2 hab. cocina, baño, comedor, garaje, habit. servicio, asfalto, agua corriente cloacas, calefacción e instalación de gas. Seminueva. Tratar:
MORENO 638 ó Despensa Carlitos

PROBO POLLOS
"GRIMAR"
Belgrano 634 - Maipú

Se Vende
Casa de Dos Plantas

Pta. baja: Salón, habitación, cocina, baño y garaje 2 coches. Pta. Alta: Living, 2 dormitorios, baño, comedor, cocina y terraza. Tratar: Sarmiento 298.

Agro Veterinaria Maipú
Dr. Néstor Daniel Galván
Director Técnico
—o—
Disponemos de Vacuna Antiaftosa
(EN CANTIDAD SUFICIENTE)
—o—
Alsina 234 (Esc. Lazcano S.R.L.)
T. E. 21127 - MAIPU

Facturas de Hojaldre
En su Panadería
"La Espiga de Oro"

Se Necesita Persona
PARA ATENCION COMERCIO
CON ESTUDIOS
Inútil presentarse sin referencias
PANADERIA MAIPU

Cooperativa Agrícola Ganadera de Maipú
COMERCIALICE SUS GRANOS POR INTERMEDIO DE SU COOPERATIVA
PROVEEDURIA - SEGUROS - - SEMILLAS Y FORRAJES
CONSULTE: SE BENEFICIARA
LAVALLE Y SARMIENTO T. E. 21.173 MAIPU

"STOP" Automotores
LINEA COMPLETA 0 KM. IKA RENAULT, ENTREGA INMEDIATA

Ford Falcon, Modelo	1970-	Ford Falcon	1972	R-12 Modelo	1974
Ford Falcon 221, Futura	1974	R-6 Modelo	1976	Cupé Torino TS	1974
		R-12 TE	1978		

T. E. 82-0510. Atención: Sr. Jorge Manzo
JUAN B. JUSTO Y LA RIOJA - MAR DEL PLATA

...SEO MUNICIPAL ...KEL HUINGAL ...Bs. As.

Reportaje a Carlos Bilardo DT de la Selección de Fútbol

¡Ruso! ¡Ruso!, para adelante. Brown qué hacen! no ven que están muertos!, minutos finales del partido Boca 0 Estudiantes 0, totalmente afónico y dirigiéndo por última vez a Estudiantes en la Argentina, Carlos Salvador Bilardo finalizaba así su gestión brillante al frente del equipo "pincharrata", silbato del juez y todos querían conocer la opinión del nuevo D. T. de la Selección Nacional, LA VOZ estuvo allí en ese instante y éste fue el diálogo que entablamos:

LA VOZ: Una vez de firmado el contrato cuál va a ser su tarea?

CARLOS S. BILARDO: Yo viajo con Estudiantes a Colombia, pero después sigo a Europa, allí estaré unos días, observando partidos, para sacar conclusiones y concertar alguna gira.

L.V.: ¿Cuánto va durar su tournee?

C.S.B.: Creo que en 15 días, estaré de vuelta, ya que son suficientes para mirar y volver aquí, pues hay mucho por hacer.

L.V.: ¿Al regreso cuál será su tarea?

C.S.B.: Nombrar al resto del cuerpo técnico y a los jugadores de la Selección Nacional.

L.V.: Usted, por varios medios, sin dar un equipo, dijo que hay jugadores que no pueden quedar afuera, entre ellos Fillol, Trosero, Berta, Gareca, Ruggieri, Marangoni, Garre, Arregui, Burruchaga, Brown, Camino?

C.S.B.: Podrían ser la base, junto a otros, que espero antes del 20 de marzo convocar.

L.V.: Trabajarán con un reducido grupo o nombrará dos selecciones?

C.S.B.: La idea es tener tres selecciones de diferentes edades, con el fin de hacer un trabajo de conjunto.

L.V.: Bueno pero eso implicaría que otros hombres colaboraran con su gestión?, serían Rogel, Almar, Pachamé?

C.S.B.: "Pacha", ya está trabajando con los chicos, el resto está en carpeta nosotros podemos decir que Madero será el médico y Ricardo Echeverría el preparador físico.

L.V.: Con una actitud suya ya se ganó la simpatía de varios simpatizantes, Ud. anunció el viaje por Europa, pagándose de su peculio la estadía, pudiendo utilizar el dinero de la AFA, pero conoce la situación del país, no aprovecha esa circunstancia.

C.S.B.: Así es, pero ya estaba previsto ese viaje.

L.V.: Que la suerte lo acompañe, muchas gracias y hasta pronto.

Así estuvimos con Carlos Salvador Bilardo, aprovechando su estadía en la ciudad de Mar del Plata, con motivo de la participación de Estudiantes en la Copa de Oro.

NEVER.

El Juvenil Enfrentará a Madariaga

El próximo domingo a partir de las 17 horas, en el estadio local "Ricardo Otamendi", se disputará la 3ra. fecha de la zona 6, del Campeonato Juvenil organizado por la Federación de Fútbol del Sudeste, y en esta oportunidad el elenco juvenil maipuense enfrentará a su similar de Gral. Madariaga, que viene de empatar en su propio reducto ante Dolores 1 a 1.

PROBABLES FORMACIONES

GRAL. MADARIAGA: Coronel; Romero, Luna, Beltrán y Sarasini; Irreggiani, Coronel, y Fischer; Fifeni, Arrechea y Torres.

MAIPU: Olano; Demaría, Burgos, Olivera y Blanco; Martínez, Tavelli y Lorente; Luna, Togni y Etchever.

TABLA DE POSICIONES	J.	G.	P.	E.	Ptos.
MAIPU	1	1	-	-	2
GRAL. MADARIAGA	1	-	1	-	1
DOLORES	2	-	1	1	1

Hogar Geriátrico
(Hogar de Ancianos Privado)
Juan Pablo II
Se reciben pensionados)
Sarmiento 681 - General Madariaga

Compro
ORO Y PLATA
Reserva Absoluta,
SERIEDAD
Madero 706 - MAIPU
Por Inauguración Pagamos el Mejor Precio de Plaza

Estación de Servicio
SHELL
DE
LAROVERE Hnos.
LAVALLE Y RUTA Nº 2
T. E. 21114
(7160) MAIPU

CEREALERA
LA POSTA
S. R. L.
PLANTA DE SILOS Y OFICINA:
AYACUCHO Y SAN LORENZO
C. C. 33 - T. E. 21757 - Maipú (7160) - Bs. As.
• ACOPIO DE:
Cereales - Semillas - Pasturas en General
• VENTA DE:
Fertilizantes - Máquina Clasificadora y Calibradora de Cereales (a su disposición)
• MATERIALES RURALES:
Postes de acacia y quebracho de distintas medidas - Alambres - Varillas - Torniquetes en general
Por Esta Semana
Maíz consumo $ 3.000 Kilo
• REPRESENTANTE DE:
Compañía de Seguros LA FRANCO ARGENTINA Sociedad Anónima

Rodolfo J. Lakomcik
BELGRANO 229 - T. E. 21.636
Distribuidor exclusivo en Maipú y zona de: Vinos Cavic, Carlón, "La Simbólica", Supergas, Seven-Up; Yerba "La Simbólica", Agua Mineral "Manera", Jugos de Fruta 'Zany' y Mocoretá.

POSTES - VARILLAS - TORNIQUETAS - CORRALES - MANGAS
Y TODA LA LINEA DE ARTICULOS RURALES
NO DEJE DE CONSULTARNOS, HALLARA LOS MEJORES PRECIOS
ASERRADERO EL INDEPENDIENTE
de Heriberto Fernández Diorio y Cía.
Casa Central: Calle 1, Nº 566, Balcarce
Sucursal: Julián Lynch 1596, Teléfono 21488, Maipú

Liga Maipuense de Fútbol

ASAMBLEA

Esta noche en el Club Atlético, la Liga realizará su asamblea anual, considerando los siguientes puntos: a) Memoria y balance; b) Fijación de montos de afiliaciones; c) Modificación del Art. 48; d) Autorizar al C. D. para que en forma conjunta con el Tribunal de Penas, proceda al estudio y modificación de penas; e) Elección de presidente y vice, para el período 1983 y f) Elección del Tribunal de Penas.

ENTRADAS PARA EL DOMINGO

De acuerdo a lo establecido por el Consejo Federal, las entradas generales para el domingo tendrán un valor de $ 30.000, habiendo establecido la Liga que damas y menores pagarán solamente $ 20.000.

Resultado de las Cuadreras del Domingo

El pasado domingo 27 se realizaron en nuestra ciudad, carreras cuadreras y los resultados registrados fueron los siguientes:

Primera carrera: 1º "La Baya" (Ayacucho); 2º "Vasca Negra" (Maipú); Segunda carrera: 1º "El Grillo" (Maipú); 2º "El Cabecita" (Maipú); Tercera carrera: 1º "El Polero" (Gral. Pirán); 2º "La Linchera" (Maipú; Cuarta carrera: 1º "La Baya" (Maipú); 2º "El Aparato" (Santo Domingo); Quinta carrera: 1º "Guacha" (Santo Domingo); 2º "El Clemente" (Gral. Pirán).

La próxima ruenión se realizará en nuestra ciudad, el domingo 10 de abril.

GANO PEERLES EN SAN ISIDRO

En el Hipódromo de San Isidro, triunfó el sábado el caballo Peerles (Pronto y Grey Honor) en la 12ª carrera, sobre una distancia de 1.000 metros, premio "Misiadura" ganando por 3|4 de cuerpo en el tiempo de 56,4|5 y con la monta de J. Suárez

Cabe destacar que Peerles representa a la Caballeriza maipuense "Don Bernardo" de propiedad del señor Goizueta.

INFORME PARA SUPERMERCADOS DESPENSAS Y ROTISERIAS Se halla a su disposición la distribución de

Pastas Frescas

todos los días". Solicitar informes y pedidos a:

P. A. M. s. r. l.

MADERO 707 - T.E. 21034 - MAIPU

Buffet Club ATLETICO

ALSINA 420 - T. E. 21073

En un Nuevo Servicio les Brinda, el Resultado del Sorteo de la...

QUINIELA OFICIAL

1º .. 372	11º .. 751	6º .. 873	16º .. 732
2º .. 965	12º .. 970	7º .. 410	17º .. 881
3º .. 275	13º .. 400	8º .. 574	18º .. 186
4º .. 973	14º .. 963	9º .. 349	19º .. 737
5º .. 658	15º .. 801	10º .. 900	20º .. 052

Sándwiches Calientes - Hamburguesas y la tradicional "Picada" de los domingos

ESCUELA DE PATIN

Club Independiente

El 12 de marzo comenzarán las clases de la Escuela de Patín.

Profesora: Elba González

Abierta la inscripción en:

BELGRANO 424 - T. E. 21372 - MAIPU

Guillermo R. Baroni

Martillero Público

MADERO 1407 MAIPU

Remates generales - Liquidaciones rurales y urbanas, muebles y demoliciones, Compra-Venta propiedades - Alquileres

SABADO 5 DE MARZO - 14 HORAS

MUEBLES Y UTILES

Remates Mensuales

Recibimos consignaciones

Confitería DAN-MAR

de Daniel Moschini

Postres - Masas - Facturas

BELGRANO 424 T. E. 21372 MAIPU

"MAIPU Cereales"

Rubén A. Santarone

Acopiador autorizado

JNG Nº 111.950

AGENTES: "LA PRIMERA"

Cía. Argentina de Seguros Generales

ACOPIO DE CEREALES, SEMILLAS OLEAGINOSAS - PASTURAS

- PLANTA DE SILOS
- ALMACENAJE
- LIMPIEZA Y CLASIFICACION
- CEREALES Y SEMILLAS

DISPONEMOS EQUIPO FUMIGACION

Ruta Nº 2 - Km. 273,5 - T. E. 21550

MAIPU (Bs. As.)

Municipalidad de Maipú

PROXIMOS VENCIMIENTOS DE IMPUESTOS

—o—

Alumbrado, Barrido y Limpieza

Primera cuota 1983: Vence el 5/4/83

Tasa Reparación, Mantenimiento y Mejorado Red Vial

Primera cuota 1983: Vence el 15/3/83

Tasa Inspección Seguridad é Higiene

Primera cuota 1983: Vence el 15/4/83

MUSEO MUNICIPAL "KAKEL HUINCUL" Maipú Bs. As.

Construirán Viviendas en Nuestra Ciudad

El viernes 11 se realizó en el despacho del intendente municipal, una conferencia de prensa que contó con la asistencia del Sr. Mario E. Monti, el secretario municipal Sr. Jorge Cipolletti, y los integrantes de la Comisión de la Vivienda, con su presidente Sr. Humberto Leonelli e integrantes de la misma, señores César Etchelet, Danilo Sartori y Marta Luna de Lorente, y del jefe de Obras Públicas, Sr. Hugo Mastromatteo.

El jefe comunal, Sr. Monti, informó que desde junio de 1982 el municipio había iniciado diversos trámites para la construcción de vivienda en nuestra ciudad ,ante el FONAVI (100 unidades), Ley 9.104 y ante el gobierno de la Provincia, por el Plan Solidaridad, 50 unidades. Y que el pasado lunes había viajado a la ciudad de La Plata, acompañado por los señores Leonelli y Mastromatteo, y que procedieron a entrevistarse con el Ing. Rinaldi, Coordinador General del Plan Solidaridad, quien les habría manifestado que se habían pre asignado 50 viviendas para nuestra ciudad, y con posible llamado a licitación dentro de los 30 días de la fecha. Además el Sr. Monti informó que ya se había elevado un petitorio a los efectos de ampliar a 100 el mencionado cupo y que los lugares asignados para la construcción de las mismas serían las manzanas 43a., 43b., y 44a., ubicadas en San Martín, Sarmiento y Rivadavia.

PRESIDENTE COMISION VIVIENDAS

El Sr. Humberto Leonelli, nos indicó que se les había mostrado diversos tipos de viviendas, similares a las ha construirse en nuestra ciudad, que podrían ser de techos de lozas o de tejas, que se construyen de 1, 2 y 3 habitaciones, y que las más comunes son de 2 habitaciones, living, comedor y dependencias. Las mismas son del tipo industrializadas, de módulos de cemento armado, con paneles sanitarios y de electricidad, de muy fácil colocación. Y que con el llamado a licitación se estudian los diferentes proyectos que efectúan las empresas adjudicatarias. Además las viviendas se entregarán sin detalles de terminación (sin pisos, revestimientos, etc.), que luego serán terminadas a gusto por los adjudicatarios.

COSTO DE LAS VIVIENDAS

Consultado el Sr. Monti, sobre el precio de las viviendas, nos indicó que una unidad de 2 dormitorios, con aproximadamente 50m2. de construcción, saldría actualmente de 1.000.000 a 1.200.000 mensuales, con un interés anual del 5 al 6 por ciento. Aclarándonos que estos valores indicativos son a la fecha, y que estimaban los mismos veriarían de acuerdo a la situación económica general del país, agregando, que de licitarse las mismas dentro de los treinta días, las mismas se entregarían en el corriente año 1983, ya que son de muy rápida y fácil colocación, y además que los respectivos pliegos de condiciones preveen la utilización de mano de obra de los lugares donde se construyen.

PLAN FONAVI

La Comisión de Viviendas local, está trabajando actualmente sobre el proyecto del ex Plan Alborada (188 unidades) y sobre 100 viviendas, habiendo obtenido la aprobación de la subdivisión de los terrenos, en un todo de acuerdo a la documentación anterior, es decir de 10 mts. de frente y tratando de aprovechar la documentación existente, ya que los planos están confeccionados y aprobados, y que solamente es necesario confeccionar una encuesta para determinar las necesidades de la localidad y estudiar conjuntamente con la Cooperativa de Electrciidad y DOSBA, sobre la ampliación del tendido de redes de electricidad, agua y cloacas.

CENSO DE NECESIDADES

En la presente semana se hará, en forma mancomunada entre la Comisión de Viviendas y las oficinas de Obras Públicas y Bienestar Social de la Municipalidad de Maipú, un censo de necesidades de viviendas; aclarándose especialmente y para no crear falsas expectativas, que esta encuesta no significará determinar postulantes, sino simplemente conocer la cantidad de viviendas faltante en Maipú, y con el fin de ser enviadas a los organismos competentes y a fin de avalar, los distintos pedidos formulados por la Municipalidad.

A partir de las 7 horas de mañana, todas las personas de nuestra ciudad, carenciadas de viviendas e interesadas en ser censadas y encuestadas, deberán concurrir a la Municipalidad, en horario de oficina donde se les entregará un número, en el cual se indicará, fecha y hora en que deberán presentarse a los efectos de ser encuestados.

DATOS DE LA ENCUESTA

Para conocimiento de la población, LA VOZ, da a conocer los principales datos que deberán suministrarse, así los interesados los conocen de antemano, y los pueden llevar al ser censados para evitar demoras de tiempo:

1) Constitución del grupo familiar (apellidos y nombres, edad, ocupación, vínculo. etc.).; 2) Ingresos del grupo familiar (en forma individual: salarios, sueldos, jubilaciones, pensiones, etc.); 3) Situación de la vivienda que actualmente ocupan (alquilada, prestada, etc.); 4) Número de documentos de identidad del titular del hogar.

LA VOZ

Año LXXX Nº 21.369 | Edición de 12 páginas | MAIPU Martes 15 de marzo de 1983 | Tarifa reducida Concesión 609 | Precio del Ej. $ 10.000.

"Todo Reclamo Popular Debe Ser Atendido"

Precisas directivas acerca de los reclamos populares dio a los intendentes el ministro de Gobierno de la provincia, Dr. Durañona y Vedia.

"No nos deben asustar las reuniones de los vecinos en una plaza o frente a una comuna —dijo el funcionario— pues eso es parte dle derecho a peticionar que constitucionalmente tiene la población". "Todo reclamo popular debe ser atendido —enfatizó el ministro— pues es lo que nos marca nuestro deber de gobernantes".

Respecto de las tasas comunales, anticipó a los jefes comunales que este año se incrementarán en relación con el aumento de los salarios, para lograr una justicia tributaria".

'En la gestión gubernativa —les recalcó Durañona y Vedia— es necesario practicar la ecuanimidad, el equilibrio en la gestión en estos momentos de la marcha hacia la institucionalización del país". Sobre este tema el funcionario bonaerense dijo luego a los periodistas que "serán estrictamente observados y conservados los principios de prescindencia y ecuanimidad y que por ello se ha pedido que declinen sus cargos los intendentes que se dedicarán a la actividad política partidista. Este año —agregó tendremos el más alto contenido político, pues se está preparando el terreno para la institucionalización definitiva, por lo que es necesario mantener el orden y la paz social".

Recordó también el ministro que "el 30 de enero próximo, fecha de asunción del gobierno constitucional, deberán estar preparados los presupuestos provinciales y municipales y que desde el acto eleccionario las autoridades salientes podrán conversar con las del próximo gobierno".

Señaló además que "en los municipios no debe haber deudas flotantes, con el objeto de entregar las economías saneadas".

● POLITICOS SIN TRABAS

NECOCHEA: "Es nuestro espíritu que los partidos políticos dispongan de todos los elementos para que desarrollen su actividad específica sin trabas de ninguna índole. Si necesitan una esquina, una plaza, un parque o que se corte el tránsito en una determinada calle, la comuna deberá extremar sus medios para darles esos beneficios. Propondré a los intendentes intensificar el diálogo con los políticos y también con las sociedades de fomento e instituciones de bien público", dijo el doctor Francisco de Duprañona y Vedia, ministro de Gobierno de la provincia de Bs. Aires.

El ministro arribó el viernes, a las 17.05, al aeródromo de esta ciudad a bordo de un avión oficial, siendo aguardado por los intendentes de Necochea y Lobería, arquitecto César Christiansen y Dr. Salvador Mastropierro, respectivamente.

UCR Línea Nacional

El Movimiento Línea Nacional de la U. C. R. de Maipú, ha programado una serie de actos, a saber:

VIERNES 18

El próximo viernes, a partir de las 20.30 horas, se harán presentes en Maipú, los dirigentes marplatenses Sr. Néstor Sallese, licenciado en ciencias políticas y el Dr. Siccardi, quienes harán una conferencia ante la juventud del movimiento, abordando temas de palpitante actualidad. Cabe destacar que previamente y a las 18 horas, los mismos dirigentes se presentarán en la localidad de General Guido.

DR. ANTONIO TROCCOLI

El precandidato a gobernador de la Provincia de Buenos Aires, por el movimiento Línea Nacional, Dr. Antonio Tróccoli, acompañado por el dirigente de la juventud Dr. Mario Spada, quienes asistirán en Gral. Guido el próximo domingo 3 de abril a un acto público, a las 12 hs.

Posteriormente, los doctores Tróccoli y Spada asistirán a un acto a realizarse en Maipú, el mismo día y a partir de las 19 horas.

Diéronse a Conocer los Nuevos Sueldos Rurales en Bs. Aires

(INFORMACION PAG. 10)

Cambio de Horarios en Bs. Aires

LA PLATA: En el horario de 7.30 a 14 desarrollarán sus actividades, a partir del próximo miércoles, las dependencias de justicia bonaerense. Así lo acaba de resolver la Suprema Corte.

La administración pública, bancos y entidades financieras, en tanto, cumplirán su horario a partir del 4 de abril. En el primero de los ámbitos de 12 a 19 y en el restante de 10 a 16.

El INTA Informa

En el Instituto Eduardo Arana de Pando se llevará a cabo durante el presente año, los Cursos de Capacitación Integral para jóvenes del medio rural. Tienen una duración de dos años, con un sistema de alternancia de una semana por mes, desde abril a noviembre.

El INTA tiene a su cargo el desarrollo de los temas técnicos. Son requisitos para ingresar: ser mayor de 16 años y tener vocación hacia las actividades agropecuarias. La fecha de iniciación está prevista para el día 11 de abril próximo y la inscripción cerrará el día 4 de abril. Para mayor información dirigirse a la Agencia de Extensión Rural del INTA de la zona.

Diario LA VOZ
Registro Nacional de la Prop. Intelect.: 140.899
Adherido al Servicio de la Agencia TELAM
Asociado a ADEPA
Propietarios: Mabel S. de Elizondo, Juan J. Barbieri, Carlos D. Spina, Nicolás L. Galante y Ciro Macchi.
Corresponsal en Buenos Aires
Sr. Héctor R. Badié
Manuela Pedraza 5050
T.E. 51-4192 - BUENOS AIRES
Dirección y Redacción
SARMIENTO 357 - TELEFONO 21091

Facturas Rellenas
"Dónde?, anda a..."
"La Espiga de Oro"
Te las Recomienda

Dr. Horacio Dente
Oftalmología
Próxima visita: 6/4/83, a las 8.30 Hs.
Atiende en:
Asociación Clínica Quirúrgica de Maipú
BELGRANO Y LAPRIDA - T. E. 21140

Club ATLETICO

ASAMBLEA GENERAL ORDINARIA

Se convoca a los socios para el día 16|3|83, a las 21 horas, en la sede social, para tratar el siguiente orden del día:

a) Motivos del llamado fuera de término.
b) Consideración memoria y balance del ejercicio al 31|12|82.
c) Aumento de Cuota Social.
d) Tratamiento pedido socios vitalicios.
e) Designación de dos socios para firmar el acta.
f) Renovación parcial de la Comisión Directiva.

Nota: Pasado una hora, se sesionará con la cantidad de socios presentes.

Rubén Tiberio — Secretario.
Juan J. Elizondo — Presidente

VETERINARIA
Dr. Manuel Enrique Comesaña
SUEROS - VACUNAS - ANTISARNICOS
ANTIPARASITARIOS
ASESORAMIENTO PROFESIONAL
Diagnósticos - Tratamientos - Intervenciones
REPRESENTANTE DE:
"Fuerte Sancti Spíritu"
Líneas Completas de Laboratorios Responsables
ALSINA 243 TELEFONO 21034 MAIPU

Profesionales

Consultorio Dental
Dr. MIGUEL A. ZANADA
Odontólogo
Atiende Mutuales
Dr. ALBERTO DZIWAK
Especialista en Ortodoncia
Atiende: Miércoles
Atiende: 23/3/83
J. Lynch 627 Tel. 21681 Maipu

LUDOVICO H. FILLEAUDEAU
Especialista en Niños
Ex Médico del Hospital de Niños de La Plata
Mitre 774 Tel. 0267-5542
Gral. Madariaga

EDUARDO ALBERTO POZ...
Contador Público Nacional
Lavalle 918 Tel. 21639

ARNOLDO DOMINGO GARIA
...nogado
V. López 452 Tel. 21556 - 2107

ESTUDIO CONTABLE IMPOSITIVO
HECTOR PABLO FERNANDEZ
Contador Público Nacional
LAVALLE 896 - MAIPU

Laboratorio MAIPU
Análisis Clínicos - Atención de las Mutuales
Dr. PEDRO MARTIN
Bioquímico
Lavalle y Laprida Tel. 21060
Maipu

Dra. MABEL PEDRETTI de SEGRETIN
Bioquímica
Análisis Clínicos y Bacteriológico
Atención en domicilio
Mutuales
J. Lynch y Pellegrini
Teléfono 21712 Maipú

Lic. ELENA M. SANCHEZ
Psicóloga
Pedir turno a: T. E. 21-433
Atiende por Asociación ENTEL y BANCO PCIA. Bancaria y O.S.P.L.A.D.
Consultorio: MADERO 1247
MAIPU

Dr. MARIO A. SALOMON
Médico
Atiende de 16 a 20 hs.
Madero 396 - T.E. 21028
Maipú

MARTIN A. RAPPALLINI
NELIDA E. ALZA
Escribanos Públicos Nacionales
Madero 473 Tel. 21019 Maipu

Estudio Jurídico "FAHEY"
HORACIO G. FAHEY
CARLOS H. FAHEY
Abogados
Alsina 851
Teléfonos 21175 - 21268

Estudio Jurídico "Guma"
OSCAR L. GUMA
JULIO A. GUMA
Abogados
Belgrano 217 Tel. 21-021

ROBERTO LUIS RAMOS
Odontólogo
Moreno 380 - T.E. 21270

JORGE PAVESE
Ortodoncista
Atiende 1er. viernes de cada mes

ADALBERTO PAJON
Escribano Público
Registro de Contrato Nº ...
Atiende diariamente de 8 a 12 y de 16 a 19
Madero 316 Tel. 21134 Maipú

MAXIMO A. TOGNI
Escribano Publico Nacional
Madero 355 Tel. 21070 Maipú

HUGO RODOLFO CIAFARDO
Procurador Nacional
Jubilaciones - Pensiones
Atiende de 16 a 20 Horas
Los Jueves
Madero 741 Maipú

LUIS ANGEL GRIECO
Abogado
Laprida 332 - Tel. 21526
MAIPU

M
P.A.M. s.r.l.
Productos Alimenticios "Marino"
Sociedad de Responsabilidad Limitada
Para sus Pastas Frescas
COMUNICA: Que a partir del próximo 20 de enero, se pondrá a la venta en los comercios de la zona y público en general, los siguientes productos:
- Ravioles de verdura y carne
- Ravioles de ricota
- Noquis
- Fideos al huevo
- Fideos de espinaca
- Fideos de morrones
MADERO Y PELLEGRINI - T.E. 21034
MAIPU

MUSEO MUNICIPAL ... MAIPU

LA VOZ

DIARIO DE LA MAÑANA
Fundado el 3 de Setiembre de 1902
Director: JUAN P. CAPUTTO
Consejo de Redacción: Dr. JUAN J. BARBIERI, CARLOS D. SPINA Y JUAN J. ELIZONDO
Consejo de Administración: NICOLAS L. GALANTE Y RODOLFO C. MACCHI

Maipú, martes 15 de marzo de 1983

Descortesía con el Contribuyente

El 10 de marzo venció la cuota N° 1 del Impuesto Inmobiliario, impuesto éste con el cual el fisco provincial, grava todas las propiedades urbanas y rurales. Fue penoso observar las largas colas que ese día se formaron, para pagar en término dicho impuesto, lamentablemente por una falta de información los contribuyentes concurrieron en maza a la Sucursal del Banco de la Provincia de Buenos Aires en nuestra ciudad, cuando los pocos que estaban anterados pudieron aprovechar, que en la sucursal del Banco de Crédito Rural Argentino, la espera era inexistente, claro la institución solo lo avisaba por un pequeño cartel, al frente de su caja no mayor de 0,20x0,30.

Sería de mayor beneficio para quienes tienen que abonar gravamen u otros, que la Dirección Provincial de Rentas, publicite en los diarios del interior días y lugar de pago, no como lo hace hasta ahora, que en los mismos solo avisa la fecha de vencimiento.

Nos podrán rebatir que dicha cuota estaba al cobro desde mucho tiempo antes, pero en los momentos actuales, la mayoría no puede disponer de esos fondos para cancelar algo con anticipación, si todo el mundo sabe cuánto cuesta lograr pagar en fecha solamente. Máxime con los incrementos que han sufrido y que la mayoría de los contribuyentes, no logra conciliar con los porcentajes de aumentos que se había proyectado.

Seguramente que en este venciminto las arcas provinciales habrán recaudado cifras importantes para sus finanzas, por lo tanto una atención a los contribuyentes como la que estamos planteando, no significaría gastos importantes, y aliviaría las largas esperas que han sufrido los contribuyentes. En las próximas cuotas, esperemos que la Dirección Provincial de Rentas, haya asimilado nuestras sugerencias, revirtiendo esta deficiencia en sus informaciones, que redundaría en mejor relación con el público que debe asistir a pagar sus impuestos.

—o—

María Silvia Cravero

Comunica que a partir del 10 del corriente, atenderá en su consultorio odontológico particular, de lunes a viernes de 16 a 20 horas.

SARMIENTO 231 - T. E. 21078

Información Municipal de Maipú

PODA DE ARBOLES EN NUESTRA CIUDAD

Se está realizando en nuestra ciudad la poda de árboles en las calles Ramos Mejía, entre Sarmiento y Ayacucho, tarea que se ha de extender a la calle Tucumán entre Lavalle y Necochea.

La poda se realiza en virtud de lo solicitado oportunamente por el señor jefe de la oficina local de E.N.Tel., y con el fin de no afectar el servicio telefónico en las citadas áreas.

Cabe destacar que por igual motivo, la Cooperativa de Electricidad Limitada de Maipú, elevó el correspondiente pedido en relación a los inconvenientes que producen las ramificaciones en las líneas de servicio.

INFORMACION PARA PROVEEDORES MUNICIPALES: La Oficina de Compras de la Municipalidad de Maipú, informa que, a efectos de realizar un eficiente servicio de pagos a los Proveedores Municipales, éstos podrán hacer cobro de sus facturas en fechas determinadas.

Es así que del 1 al 5 y del 15 al 20 de cada mes, y en la Caja de la Municipalidad de Maipú, se harán efectivas las respectivas facturas.

ENCUESTA DE NECESIDADES DE VIVIENDA 1983

La Municipalidad de Maipú, lleva a conocimiento de la comunidad que se ha de llevar a cabo a partir de lpróximo jueves 17 de marzo, una importante Encuesta de Necesidades de Vivienda, para todos aquellos que deseen integrarse a la encuesta con las posibilidades y necesidades de su grupo familiar. Cabe destacar que la encuesta, en nada será un llamado para adjudicación o plan alguno, su único interés será el de evaluar y adquirir información precisa sobre el problema habitacional de nuestra ciudad.

La Encuesta de Necesidades de Vivienda, podrá ser completada a partir del día jueves 17, previo paso por la Intendencia Municipal con el fin de retirar su turno correspondiente al día y hora conveniente al encuestado.

Es así que se ha dispuesto un sistema que permitirá evacuar los cuestionarios respectivos en la mayor prontitud y operatividad, ya que el día miércoles 16 de marzo, se podrá retirar el número de citación con la hora y el día convenido; quedando determinados de la siguiente manera:

Día jueves 17, 8 a 12: 001 al 050; día jueves 17, 15 a 19: 051 al 100; día viernes 18, 8 a 12: 101 al 150; día viernes 18, 15 a 19: 151 al 200; día lunes 21, 8 a 12: 201 al 250; día lunes 21, 15 a 19: 251 al 300; día martes 22, 8 a 12: 301 al 350; día martes 22, 15 a 19: 351 al 400; día miércoles 23, 8 a 12: 401 al 450; día miércoles 23, 15 a 19: 451 al 500.

La Encuesta de Necesidades de Vivienda, culminará el próximo miércoles 23 de marzo, y se atenderá a los interesados en el 1er. piso de la Intendencia Municipal.

Las informaciones acerca de los principales puntos de la encuesta serán expuestos en el frente del Palacio Municipal, con el fin de facilitar la tarea a los encuestados y de esta manera no restarles tiempo en sus tareas habituales.

Noticias de Gral. Guido

● **CUMPLEAÑOS**

El día 12 cumplió años Daniel Oscar Aníbal Iriart.

—El día 12 cumplió años Graciela M. Rojas.

—Mañana cumple años Cintia Noemí Rojas.

—El día 17 cumple años Carlos Cedarri.

—El día 18 cumple años Américo Vicente Pogonza.

—El día 19 cumple años José A. Vaz.

—El día 19 cumple años Josefa Marta H. de Bavio.

● **ANIVERSARIO DE CASADOS**

Los esposos María del Carmen Caballeto-Miguel Angel Oddi, cumplen un año más de casados el día 17 del corriente.

INGLES

Una necesidad de hoy para el futuro

Cursos I. L. I. M.

(Filial Maipú de E. I. Mar del Plata no oficial)

PROFICIENCY Y MICHIGAN, EE.UU

Informes e inscripción

Inst. Sec. Mauro Golé

2 al 15 de marzo. Lunes a jueves de 18 a 20 horas.

Soc. Española de Socorros Mutuos

ASAMBLEA GENERAL ORDINARIA

Se convoca a los socios para el día 26/3/83, a las 21 horas, en la sede social, para tratar el siguiente orden del día:

1° Consideración y aprobación de la Memoria y Balance General y cuenta de ganancias y pérdidas, correspondientes al ejercicio cerrado el 30 de diciembre de 1982.
2° Aprobación para fijar la cuota social
3° Renovación total de autoridades del Consejo para el período de 2 años.
4° Designación de 2 socios para firmar el acta de la asamblea.

Facturas de Hojaldre

En su Panadería

"La Espiga de Oro"

COSTAMAR S.R.L.

Horarios de Verano

La Empresa Costamar S.R.L., se complace en anunciar su nuevo horario de verano, a partir del 20 de diciembre de 1982, incluyendo un servicio más entre Mar del Plata y Maipú, con los siguientes horarios:

Sale de Mar del Plata	12.15 y 20.00 hs.
Llega a Maipú	14.45 y 22.30 hs.
Sale de Maipú	11.30 y 19.00 hs.
Llega a Mar del Plata	14.00 y 21.30 hs.

SOCIALES

● **CUMPLEAÑOS**

El día 12 cumplió 80 años nuestra vecina María Martina C. de Valdez.

—El día 7 cumplió años la Srta. Mónica Peyrano.

—El día 11 cumplió años Pedro E. Llona, residente en Mar del Plata.

—El día 11 cumplió años el Sr. Mario Artiñano.

—El día 11 cumplió 8 4años don Tomás Giuliani.

—El día 13 cumplió años la Sra. Sra Montarce de Bustamante.

—El día 10 cumplió 2 años el niño Fernando Manuel Lamaita.

—Ayer cumplió años el Sr. Alberto Capitani (hijo).

—El día 16 cumple 2 años el niño Sebastián D' Amore.

—El día 12 cumplió años la Sra. Carminela G. de Casamayor.

—El día 13 cumplió años el niño Carlos Alfredo Retes.

—El día 12 cumplió años la Sra. Mercedes Togni de Díaz Astarloa.

—El día 13 cumplió años la Sra. Clotilde Galante de Luna.

—El día 11 cumplió años la Sra. Elena B. de Togni.

—Ayer cumplió años el niño Fernando Adrián Fernández.

—El día 12 cumplió 15 años la Srta. Estela Castro.

● **FALLECIMIENTOS**

† **Domingo José Bellino.** Falleció en Dolores, a los 60 años de edad, sus restos fueron inhumados en el cementerio de dicha ciudad, el día 11, a las 17.

† **Diego Alberto Borda.** Falleció a los 2 meses de edad, sus restos fueron humados el día 10 en el cementerio local.

● **COMPROMISO**

El pasado viernes se realizó en la estancia "El Pimpollo", el compromiso matrimonial de la Srta. Susana Noemi Morales con el Sr. Rolando Omar Bolaños, vecinos de Las Armas.

● **ANIVERSARIO DE CASADOS**

El día 12, cumplieron un año más de casados los esposos Alberto S. Repetto - María Emma Marinissen, felicitaciones.

—El día 12, cumplieron 45 años de casados los esposos Santos Lazcano - María Esther Chobadindegui, felicitacones.

—El día 13, cumplieron 25 años d ecasados los esposos Raúl O. Castro - Aurora Esther Alegre.

● **SOCIEDAD ITALIANA**

La SubComisión de Damas de la Sociedad Italiana, invita a las socias de la institución, a la reunión que se llevará a cabo, el próximo viernes 18 del corriente a las 21.30 horas en su sede social.

● **AGRADECIMIENTO**

Elena Marta Lamarque de Tau. (Falleció el 4|3|83) Sus familiares agradecen a todos los que de una u otra manera, acompañaron en su dolor, y ruegan una oración en su memoria.

SOCIALES DE LABARDEN

● **BAUTISMOS**

Margarita Aidee Posa Tucat, padrinos Elvecia y Sergio Tucat.

—María Agustina Castro, padrinos: Fabiana Togni y Marcelo Blanco.

—Miguel Cejas, padrinos: Julia Aguirre y R. Pereyra.

—Cintia Elizabeth Martínez, padrinos: Alejandra Rodríguez y Juan Ortiz.

● **CUMPLEAÑOS**

El día 10 cumplió 9 años la niña Natalia Manterola Reina.

—El día 19 cumple años la Srta. Griselda Beatriz Martínez. Felicitaciones.

—ooo—

MILANESAS DE POLLO
"GRIMAR"
Belgrano 634 - Maipú

Facturas de Manteca
¿Dónde las Compraste?
"La Espiga de Oro"

A Partir del 5 de Enero
UD. TIENE UNA CITA
Reapertura Restaurant
«CLUB SOCIAL»
—o—
Almuerzos - Cenas - Despedidas
Reuniones
NO FALTE, LO ESPERAMOS

ARGEN-GAS
Planta Envasadora Gas Licuado
Distribuidores en Toda la Zona
RUTA 2 - KILOMETRO 274
TELEFONO 21398 - MAIPU (Bs. As.)

Alianza Francesa
Cursos Año 1983
INFANTILES - PRIMARIOS Y SECUNDARIOS
CURSOS DE CONSERVACION PARA ADULTOS
Informes e Inscripción:
MADERO 491
Lunes a viernes de 17 a 19 Hs.

Maderitas "Julián"
VIDRIOS, CRISTALES Y ESPEJOS
VENDE E INSTALA
ESTANTERIAS METALICAS
RAPI-ESTANT
NECOCHEA 781 TEL. 21-577

PARA EL BUEN VESTIR DE LA MUJER
"El Mercado de las Pulgas"
BELGRANO 560 - MAIPU (Bs. As.)

Asociación Clínica Quirúrgica de Maipú
BELGRANO Y LAPRIDA T. E. 21146
Clínica Médica - Clínica Quirúrgica - Partos
Cirugía General - Niños - Radiología
Fisioterapia
— GUARDIA MEDICA PERMANENTE —
CUERPO PROFESIONAL
Dra. Susana Goodwyn — Dra. Manuel Alvarez
Dr. López Osornio — Dr. Carlos [illegible]udanne
Dr. Raúl Montalvetre — Dr. Mario [illegible] Anézos
Dr. Heriberto Muglia — Dr. Alfredo Ducós (h)
Dr. Carlos Fahey
ESPECIALIDADES PERMANENTES:
Dr. Alfredo Ducós - Cirugía General
Dr. Carlos Corbalan - Ecografía obstétrica y Ginecológica
Dr. Juan M. Prieto - Pediatría
VISITAS ESPECIALISTAS:
Dr. Horacio Dente: Oftalmología, 8.30 hs. 6/4/83.
Dr. Rodríguez Sanmartino: Ortopedia y Traumatología 5/4/83.
Dra. Cano, Dermatóloga, 14 hs.
SOLICITAR TURNO EN LA ADMINISTRACION

MUSEO MUNICIPAL "KAKEL HUINCUL" Maipú Bs As.

AVISOS CLASIFICADOS

GIMNASIA RITMICA - Modeladora - Relajacion de Yoga. Clases a domicilio o en grupo. Moreno 230, T. E. 21510.

AGRADECERE DEVOLUCION de lentes recetados de uso permanente, extraviados. Amelia Yerbehety, Pellegrini 322.

SE OFRECE persona para sereno o cuidar chalet en costa atlántica, en invierno. Julián Lynch 933.

SE OFRECE Pintor para taller de automóviles. Moreno 143.

CLASES particulares para alumnos primarios. - Ayacucho 447 - T. E. 21273 - Maipú.

SE NECESITA Sra. o Srta. quehaceres domésticos y cuidar niño. Tratar: Confitería Galber.

NECESITO: mucama con cama. Tratar: Sra. de Condannes.

SE NECESITA vendedora y empleada administrativa. Tratar en "Takos".

SE NECESITA Sra. o Srta. para quehaceres domésticos, con o sin cama. Tratar en este diario.

COMPRO libros usados 3er. año. Julián Lynch 35.

NECESITO Departamento en alquiler, T. E. 21569.

SE DICTAN clases de dactilografía Madero 435.

La Designación de Maestros Suplentes en Bs.As.

Las designaciones de las maestras suplentes podrán realizarse solamente los días miércoles en todas las escuelas primarias bonaerenses, por resolución del Ministerio de Educación y Cultura de la Provincia. La resolución, que lleva la firma del ex ministro Gerardo Ancarola, fue puesta en vigencia al iniciarse el presente ciclo lectivo y ha generado entre los docentes una seria inquietud, en relación a los efectos negativos que dicha medida implica.

Las autoridades escolares primarias, que fueron consultadas al respecto, manifestaron que "la resolución atenta contra el buen funcionamiento de las escuelas y perjudica directamente al alumnado. Desconocemos las causas que pudieran justificar una disposición de esta naturaleza, señalaron las docentes e hicieron hincapié en que "si esta medida se pone en práctica, este año serán muchos los grados que permanecerán durante días y días sin maestra a cargo".

LA RESOLUCION

La Resolución 138|83, recientemente sancionada y puesta en vigencia, se refiere concretamente al sistema de los nombramientos docentes y en uno de sus incisos señala que los maestros suplentes serán nombrados los días miércoles.

En consecuencia, si desde una escuela se solicita una suplente un jueves, por ejemplo, el Consejo Escolar del distrito correspondiente no podrá dar curso a la designación hasta el día estipulado.

Sobre el caso, las directoras apuntaron que la medida pondrá en apuros a las autoridades de las escuelas, quienes deberán hacer "malabares para tratar de cubrir el dictado de las clases cuando una maestra (o más), se enforme o por razones personales pida su licencia un día que no sea miércoles. Esto traerá aparejado una serie de inconvenientes en el normal desenvolvimiento de la actividad escolar —enfatizaron—, y el más perjudicado será el alumno".

Asimismo las docentes destacaron que la reglamentación del Estatuto del Docente señala que "se enviarán maestras suplentes cuando la licencia a cubrir un período mínimo de cinco días. Si nos atenemos a esto —agregaron— ocurre que si la licencia es solicitada un jueves y hasta el miércoles siguiente no se efectúan las designaciones, tampoco se haría una vez llegada la fecha, si el período que queda por cubrir es inferior a los cinco días. En consecuencia —señalaron— los alumnos quedarían sin maestra a cargo por más de una semana de clases, a causa de esta resolución absurda".

SABADO 19: GRAN BAILE
CLUB INDEPENDIENTE
AMENIZA:
Oscar y sus estrellas

Dueño Vende Casa
2 hab. cocina, baño, comedor, garaje, habit. servicio, asfalto, agua corriente, cloacas, calefacción e instalación de gas. Seminueva. Tratar
MORENO 638 ó Despensa Carlitos

POLLOS. NO HAY OTRO IGUAL
"GRIMAR"
Belgrano 634 - Maipú

Hostería "LA CHOZA"

- DESPEDIDAS
- CASAMIENTOS
- FIESTAS

CONSULTENOS
SIN
COMPROMISOS

QUEREMOS QUE UD. CON SU FAMILIA CONOZCA ESTE LUGAR, COMPROBARA EL CONFORT Y EXQUISITES DE SUS PLATOS, PRECIOS RAZONABLES Y DESCUENTOS A GENTE DE LA ZONA

Cruce Ruta 2 y 74 - LAS ARMAS

1883 - Centenario de la Fundación de General Guido - 1983

Continuando con nuestra serie de notas, sobre antecedentes del Partido de General Guido, cuya localidad homónima se apresta a cumplir el centenario de su fundación, hoy nos permitimos transcribir un trabajo titulado "Breve Historia de la Estancia La Quinua", cuya autoría pertenece al hoy desaparecido escritor argentino don Justo P. Sáenz (h.), quien fuera un estudioso de los temas, que hacen a la región pampeana y además con amplias relaciones y amistades en nuestra ciudad y la zona.

La estancia argentina —en especial la porteña y mesopotámica— ha sido siempre tema de mi especial predilección, no sólo por su contenido vernáculo y la comunión que en ella se establece con la naturaleza, sino por su significado social, político y económico en la vida del país.

Conozco bastantes estancias pero sólo he escrito la historia (si así puede llamarse) de una sola. Ahora voy a ocuparme de otra que visité en abril pasado y me dejó sorprendido por la importancia y carácter de su viejo casco, constituído por nueve cuerpos separados de edificios, todos ellos de idéntico estilo criollo y levantados con el mejor material de albañilería, carpintería y herrería que puede darse. Se trata de "La Quinua" en el Partido de General Guido, datando las construcciones a que me refiero, del año 1883, es decir, cuando aún se encontraba en pleno proceso de abalastamiento y enrielado la vía del Ferrocarril del Sur, que apenas llegaba a Maipú a la fecha.

Por cierto que no es el de "La Quinua" el casco de estancia más antiguo que me ha sido dado observar pero sí el mejor mantenido por dentro y por fuera, a través del tiempo, lo mismo que respetado en su diseño y características, pues su propietario, don Olegario Ferrando, devoto de nuestro pasado pastoril, es hombre generoso y de probado gusto artístico, que le complace lo mismo que su señora Raquel Lauro, en conservar, cuando es bueno, lo que tiene, tal como llegó a sus manos, cuidando de restaurarlo en su lógica decadencia para que no pierda esa voluntad de arraigo, esa severa majestad dentro de su sencillez arquitectónica que uno de sus antecesores en el dominio, don Pedro Luro, supiera imprimirle, hace ya 80 largos años...

A propósito, uno no puede menos de preguntarse, conociendo lo que era a poco de mediar el siglo XIX esa desolada y anegada campaña del Vecino ...¿Qué móviles llevaron a sus estancieros de otrora, a erigir en ella semejantes construcciones? ¿Fue lo de esa gente simple capricho de millonarios deseosos de despertar admiración y envidia entre sus iguales? ¿No los guiaría una inmensa fe en el desarrollo económico y espiritual del país que se iba formando? ¿O simplemente significó su obra el muy humano deseo de amparo y comodidad ante el primitivismo de costumbres reinantes y las hostilidad permanente de la tendida llanuar?... Dejo la respuesta al lector y prosigo.

¿Qué la mano de obra era barata en aquel entonces? Pero... ¿y las distancias? Dolores punta de rieles en 1878, queda doce leguas de La Quinua y para el transporte de la auténtica teja de Marsella, horcones de hierro inglés, baldosas coloradas, asimismo extranjeras, tirantería de madera dura, tablazones de pinotea, lajas de piedra para galpones de 70 metros de largo por ocho de ancho, sólo se contaba con carretas de bueyes que sorteando lagunas y cañadones erizados de juncos y duraznillos, proseguían su derrotero despaciosamente por las casi invisibles lomadas de la región. Salvo los ladrillos horneados en el lugar y el posterío de ñandubay entrerriano para los corrales de palo a pique, los citados materiales, conjuntamente con el alambre y las tranqueras de cadenas, provenían de Europa y los hizo llegar en esa forma a su nueva estancia, don Pedro Luro, el despierto y emprendedor joven vasco francés que en 1837, descendiera de una carretilla tirada a la cincha, en las toscas de la Alameda, a media cuadra del Fuerte.

No fue el de "La Quinua" por cierto el primer campo que compró y pobló don Pedro Luro. Entiendo que ya en 1860 era dueño de "Los dos Talas", casi en las orillas del pueblo de Dolores. La relativa proximidad de éstas y otras estancias suyas como "El Sermón", en el Vecino (hoy partido de General Guido) o su saladero del Ajó (actualmente General Lavalle) y a establecimientos similares que funcionaban en La Magdalena y Barracas, hicieron prosperar día a día sus actividades de criador de ganado vacuno, sólo útiles en aquellos tiempos para producir charque, cueros, grasa, astas y pezuñas. El charque, cecina o tasajo, como también según el procedimiento adoptado para su preservación se la denomina a la carne salada y secada al sol, se vendía en satisfactorias cantidades y con óptimas ganancias al Brasil, donde aún subsistía la esclavitud, y a Cuba, como principal alimento de los negros. Embarcaciones a vela, por lo general aparejadas en barca o bergantín-goleta (de esta arboladura fueron famosos los pataches valencianos) de 500 a 800 toneladas zarpaban de España con salida de Cadiz, descargaban en La Boca, puertos del río Uruguay o el riacho de Ajó, para llenar sus bodegas de charque o tasajo, penosamente en este último lugar, por la falta de puerto apropiado y tomaban rumbo a Santos, Pernambuco, Bahía o La Habana, dejando en cada destino parte de su cargamento que era reemplazado por café, azúcar u otros productos tropicales que llevaban a España o ciudades del Mediterráneo, para reemprender al año siguiente el mismo recorrido. Era lo que se llamaba "un viaje redondo". Hará casi 50 años, un capitán de altura que conocí, don Amadeo Olivari quien me regaló, recuerdo, una corredera o "patentlog" solía contarnos lo que eran aquellas travesías.

Pero volvamos a 'La Quinua', porque si no esta disgresión se va a convertir en otra historia. Dicha estancia, que primitivamente estuviera ubicada, según sus títulos, en el Partido Monsalvo (2) y después en el de El Vecino, llamado así desde 1839 en que fue creado, hasta 1926 en que por ley de 2 de noviembre de ese año se le denominó General Guido, fue fundada, presumiblemente en 1822, por don Marcelino Cleto Rodríguez.

Don Marcelino Cleto Rodrígue, nacido ne 1789 y

(Continúa en la página siguiente)

PABLO LARRONDO
BOBINADOS
ALTERNADORES
MOTORES MONOFASICOS - TRIFASICOS Y UNIVERSALES
HELADERAS - AMOLADORAS - CORTADORAS LAVARROPAS, ETC.
SARMIENTO Y DE LOS INMIGRANTES - Maipú
AVDA. PASO 3170 - 2º "G" - MAR DEL PLATA

SERVICE INTEGRAL DEL HOGAR
DESEA AMPLIAR - REPARAR O EMBELLECER SU CASA
- Instalaciones Sanitarias
- Instalaciones de Gas
- Pintura en General
- Electricidad de Obra
- Cloacas
- Construcción de obras en general
- Reparación Electro Domésticos
- Reparación Artefactos de Gas
LE PROPONEMOS: Mano de obra de primera calidad - Presupuestos sin compromiso - Trabajos garantidos - Atención esmerada.
CIUDAD O CAMPAÑA
MADERO 125
MAIPU

Enseñanza gratuita de Bailes Españoles en el Club Social, Auspicia Soc. Española Maipú
Profesora Señora Paulina Pietrangelo, Comienza Viernes 18 de Marzo
¡Inscríbase! consultas Sr. Emilio Pato T.E. 21064
Grandes Tiendas CASA GOMEZ
DOLORES - NECOCHEA - MAIPU GENERAL MADARIAGA - GENERAL PIRAN

Centenario de General Guido...

(Viene de la página anterior)

fallecido de consunción a los 86 años de edad, debió ser un hombre interesante y de relevante personalidad, no sólo por la fortuna adquirida con su esfuerzo (dejó treinta millones de pesos al morir, según consta en su testamentaría, Legajo 7939 del Archivo de los Tribunales de esta Capital) sino por las obras de caridad y culto católico erigidas por él, una de las cuales, el Asilo o Capilla de Santa Catalina, aún subsiste, creo que en la esquina de Tacuarí y Caseros. Murió soltero el 15 de julio de 1875, dejando un hijo natural llamado Gregorio Marcelino Rodríguez (que ya era mayor de edad al fallecer su padre) y a quien instituye por su único y universal heredero en su testamento de fecha 29 de abril de 1875 ante el escribrano Pascual Ramírez, de esta capital. Dicho hijo natural fue enviado a Europa, antes de la muerte de su padre y allí, creo que en París, y años después de ocurrida aquélla, casó con una distinguida dama de la sociedad porteña, la cual al fallecer don Gregorio Marcelnio Rodríguez contrajo nuevo matrimonio con un gran señor, por cuyo apellido conocemos un palacio de la ciudad de Buenos Aires.

Don Marcelino Cleto Rodríguez, criollo de pura cepa y abolengo ranciamente colonial y ganadero, debió ser federal y de los "netos", como se decía en tiempos de Rosas, ya que no se le va figurar en la Revolución del Sur terminada en 1839, cuando la derrota de los estancieros unitarios en Chascomús. Hay otros hechos mencionados más adelante, que robustecen esta creencia mía. La preocupación de don Marcelino por el progreso ganadero y su amistad con la flor de los estancieros de su época, lo evidencia el hecho de haber integrado el primer directorio de la Sociedad Rural Argentiina precursora en cinco lustros de la actual, lo mismo que el integrar igual cargo de director, caundo se fundó ésta última, el 16 de agosto de 1866 (2 bis).

Su fotografía vestido de gaucho, con chiripá, calzoncillo cribado, tirador y melena hasta los hombros, la tenía mi extinto amigo Enrique Udaondo en el Museo de Luján, conservándose por lo menos otro ejemplar en poder de un caballero casado con una parienta suya. A pesar de los atavíos que señaló, cabe advertir que no sería un gaucho cualquiera, pues además del parentezco que le conocemos con los Fernández y Piñeyro del "Rincón de Noario" y la familia de Alzaga en su testamento, figura como teniendo un escritorio en la ciudad de Buenos Aires, a cuyo frente estaba su citado hijo. El nombre de Marcelino C. Rodríguez aparece entre los enfitutas (arrendatarios de campos fiscales) que fueron puestos en posesión de sus predios en 1822, uno de los cuales quedaba en la proximidad de Dolores. Lo cierto es que en 1826. La Quinua existía como estancia de ese nombre. Tal aparece en la narración que del combate en la laguna Toldos Viejos, hace un participante en dicho combate se libró ese año 1726, dentro de las veintisiete leguas cuadradas que constituían la estancia "Hinojales" de don Juan Nicolás Anchorena en el actual partido de Pila, cerca de sus límites con el de General Guido. La laguna citada se halla actualmente en la estancia "Toldos", de 17.500 hectáreas, propiedad de los señores Benítez Basavilbaso, en su carácter de herederos de doña Carolina Benítez de Anchorena.

La descripción de este combate lo proporcionan Domingo Selva en su conocida obra "El grito de Dolores" y Pedro A. Sarciat en su libro "El pago de Chapaleofú". Ambos autores transcriben el parte de esta acción de guerra, escrito por un vecino de Dolores, que saliera de ese pueblo con otros paisanos armados y un escuadrón de Blandengue de la Frontera, a repeler un malón de indios: "...Para ambos nos recomienda mucho el sor com. Morel por haber sido el que le ha libertado la vida pues ambos se defendieron juntos y fueron a salir a la estancia de la Quínua'. - (Contniúa en el próximo número).

Se Necesita

MUCHACHAS O SEÑORA para quehaceres domésticos, en Mar del Plata, con cama. Tratar en: "LA ESPIGA DE ORO".

Confitería DAN-MAR

de Daniel Moschini

Postres - Masas - Facturas

BELGRANO 424 T. E. 21372 MAIPU

Mosaicos La Esperanza

de Domingo Narbarte

Granito Rojo	$ 310.000
Granito Amarillo	$ 220.000
Calcáreo Rojo	$ 185.000
Vereda	$ 185.000
Jaspeados	$ 255.000

Representante en Las Armas:
Salvador González

PROBO POLLOS
"GRIMAR"
Belgrano 634 - Maipú

LAMI GOTERAS, FILTRACIONES
PLAS GRIETAS, RAJADURAS

Líder absoluto en impermeabilización

Se coloca sin necesidad de quitar materiales anteriores. Techos de zinc, terrazas, zótanos, piletas y cisternas, tanques de agua, tanques australianos, bebederos, silos, etc. El más moderno y revolucionario sistema para quitar las filtraciones de agua.

GARANTIA ESCRITA POR 10 AÑOS

Representante en la zona y colocación:
ADIGE CONSTRUCCIONES SRL.
Necochea 1094 - T. E. 2145 - MAIPU

Dr. Carlos A. Coudannes

Comunica a sus pacientes y amigos, que a partir del día 1º de marzo del corriente año, atenderá en su consultorio particular en la calle Julio Lynch 579 - T. E. 21354.

DIAS Y HORARIO DE ATENCION

Lunes:	de 9.00 a 12 y de 17 a 21 hs.
Martes:	de 9.00 a 11 y de 19 a 21 hs.
Jueves:	de 9.00 a 12 y de 17 a 21 hs.
Viernes:	de 9.00 a 12 y de 17 a 21 hs.

TOMO · Crush

SU SABOR NARANJA

Elaborada por Embotelladora MAIPU S. A.

Ruta 2 K. 274 - T. E. 21325 - MAIPU (Bs. As.)

Síntesis Informativa de la Zona

AMPLIAN CENTRAL TELEFONICA

GRAL. MADARIAGA: La Empresa Nacional de Telecomunicaciones llamará próximamente a Licitación Pública para la realización de los trabajos de ampliación del edificio que alberga la central telefónica de General Madariaga, provincia de Buenos Aires. Dicho edificio sito en la calle Avellaneda entre Mitre y Alberdi de dicha localidad será ampliado en 200 m2. de superficie cubierta y tendrá capacidad en sus espacios operativos para albergar 1.000 líneas de abonados.

Cabe destacar que el costo estimado de las obras es de aproximadamente $ 1.200.000.000.

HABRIA RENUNCIADO RECTOR

DOLORES: Según versiones circulantes, en nuestra ciudad, se habría producido la renuncia a su cargo del Rector del Cogello Nacional, por parte del Dr. José María Zarazaga Berenguer, quien se desempeñaba en tal función desde que dicho establecimiento educacional fue intervenido por Resolución del Ministerio de Educación de la Nación.

Ha trascendido también, que en las próximas horas se habrá de conocer el nombre del reemplazante del Dr. Zarazaga Berenguer en la Rectoría.

FUERON APRESADOS 3 CUATREROS

MAR DE AJO: Luego de arduas investigaciones, se encuentran detenidos en la subcomisaría de Mar de Ajó, tres cuatreros que asolaban la zona con sus correrías. Se pudo saber que los malhechores detenidos son Porfirio Godoy, Ramón A. Pelichero y Sergio R. Morinco, quienes cayeron en manos policiales luego de efectuada una denuncia en la ciudad de Gral. Lavalle.

La policía de esta localidad, luego de una rápida y eficaz labor, lograron la captura de los malvivientes, quienes luego de ser interrogados confesaron haber efectuado el hecho denunciado en General Lavalle el día 27 de febrero ppdo., camino a Las Chilcas, en horas de la noche, se apoderaron de una vaquillona, siendo el mencionado Godoy, de 43 años de edad, casado, paraguayo y con domicilio en la Capital Federal, el cabecilla del terceto delictivo. Parte de la carne vacuna sustraída fue encontrada en la casa de Morinco y Godoy, la que fue remitida a la Comisaría de Gral. Lavalle, junto con los detenidos y el vehículo utilizado en el hecho. Interviene el juez penal de turno del Departamento Judicial de Dolores.

UNION CONSERVADORA

BALCARCE: En la esquina de la Plaza Libertad, frente a las calles Mitre y 18 de Balcarce, la Unión Conservadora de Bs. Aires, levantó su tribuna recientemente. Mucho entusiasmo y bastante concurrencia fueron la tónica imperante en este acto: hablaron el señor Daniel Fernández Díez, el Dr. Carlos Colabella, el Dr. Rubén rego, el Dr. Eduardo Aranda Lavarello y el escribano Horacio Pinto.

VISITA AL MUSEO DOLORES

DOLORES: El arquitecto Ernesto Dieckmann Bustillo, quien diseñara los planos de nuestro Museo, en la década del 30, estuvo de visita en sus instalaciones, recorriéndolas despaciosamente, en compañía de su señora esposa Arminda Ramos Mejía. Próximo alcincuentenario de la concreción de su obra, el arquitecto Dieckmann Bustillo, que asistió el día de su inauguración en compañía de sus tíos Horacio Bustillo y el ingeniero José María Bustillo, entonces ministro de Obras Públicas de la Provincia de Buenos Aires, recordó perfectamente el desarrollo de los actos del 29 de octubre de 1940.

También recordó al arquitecto Alejandro Bustillo, fallecido el año pasado, y a quien reconoce haberle inducido a seguir esa vocación.

Al finalizar la visita, pidió el libro de firmas para escribir: "Aquí hay parte de mi vida y de mi familia y ojalá quede para el futuro. La emoción es grande y el recuerdo aún mayor. Agradezco a quien como el Sr. Director del Blanco, pueda tener y conservar este Museo, que hoy es ya una reliquia. 10-3-83. E. Dieckmann Bustillo".

Club INDEPENDIENTE Maipú

ALSINA 334 - MAIPU

C O N V O C A T O R I A

La C. D. del Club Independiente, invita a sus asociados a la Asamblea General Ordinaria a realizarse en su sede social, Alsina 334, Maipú, el 18 de marzo a las 21 horas, a efectos de tratar el siguiente:

ORDEN DEL DIA

1) Consideración de la memoria, estado de situación patrimonial, de resultados y de evolución del patrimonio del ejercicio cerrado el 31|12|82. y anexos I a III.
2°) Designar dos socios asambleistas para formalizar la comisión escrutadora.
3) Elección de presidente y tres miembros titulares, por dos años, en reemplazo de los señores Daniel Moschini, Carlos Brissa, Marcial Barrios e Isidro Barrios, que finalizan.
4) Elección de dos miembros titulares, por un año en reemplazo de los señores Alfonso Casado y Alberto Balbuena, por aplicación Art. 38 de la entidad.
5) Elección de dos miembros suplentes y de dos revisores de cuentas, por un año, en reemplazo de los señores Juan M. Fernández, Norberto Spagnol, Vito Spina y Horacio Galletti, que finalizan su mandato.
6) Autorización de la asamblea para fijar nuevos valores a la cuota social.
7) Designar dos socios asambleistas para firmar el acta.

Nota: Una hora posterior a la fijada en la convocatoria, la asamblea sesionará legalmente, con la cantidad de socios presentes.

Club de Pesca y Náutica de Maipú

PERSONA JURIDICA **MAIPU (Bs. As.)**

Señor socio:

Tenemos el agrado de invitar a Ud. a la Asamblea General Ordinaria, a realizarse en dependencias del lub Ferroviario, calle Alsina 533, el día martes veintidos (22) del corriente mes de marzo de 1983, a las veinte (20) horas, para tratar el:

ORDEN DEL DIA

1°) Consideración de la memoria y balance, inventario, gastos y recursos del ejercicio fenecido el 31 de diciembre de 1982 e informe de la comisión revisora de cuentas.

2°) Elección de dos miembros para integrar la comisión escrutadora.

3°) Elección de presidente por un año para completar período en reemplazo de Mario Uhaldegaray, que renunció; elección de vicepresidente por dos años, en reemplazo de Juan Francisco Bordalecu, por terminación de su mandato; cuatro miembros titulares por dos años en reemplazo de Abel Roberto Santamaría, Roque Hoppman, Jorge Pavón, que terminaron sus mandatos, y Roberto E. Odescalchi, que renunció; un vocal titular por un año para completar período en reemplazo de Arnaldo D'Amore, que renunció; cuatro miembros suplentes por un año en reemplazo de Luis Martino, Luis Roberto Giorgis, Mario Lorsundi y Juan Carlos Callejа, que terminan sus mandatos; dos revisores de cuentas titulares por un año en reemplazo de Osvaldo Guerci y Enrique Oscar Aguilera, que terminan sus mandatos y dos revisores de cuentas suplentes por un año en reemplazo de Héctor Carlos Peláez y Carlos Manuel Paulsen, que terminaron sus mandatos.

4°) Designación de dos socios asambleistas para aprobar el acta de la asamblea y firmarla juntamente con el presidente y secretario.

Reinaldo H. Herrera — Secretario
Juan F. Bordalecu — Vicepresidente

NOTA: La asamblea se celebrará válidamente con la presencia de la mitad más uno de los socios con derecho a voto. Una hora después de la fijada si antes no se hubiera conseguido ese número se reunirá legalmente con el número de socios presentes que no fuere inferior al total de miembros titulares de la comisión directiva.

Juan José Battistessa

Castelli 152 T. E. 2334 y 7659 Dolores

Anuncia su próximo remate:

en Dolores

Agro Veterinaria Maipú

Dr. Néstor Daniel Galván
Director Técnico

—o—

Disponemos de Vacuna Antiaftosa

(EN CANTIDAD SUFICIENTE)

—o—

Alsina 234 (Esc. Lazcano S.R.L.)
T. E. 21127 - MAIPU

Julio R. Donna y Cía.

REMATES - FERIAS - COMISIONES
BS. AIRES 278 T. E. 7365 DOLORES

EN VENTA: 350 HS. EN DOLORES
20 KMS. CIUDAD

Próximos remates en:

- **Gral. GUIDO:**
16 de marzo: 1.000 VACUNOS
- **DOLORES:**
22 de Marzo: 400 VACUNOS
- **LA UNION:**
29 de Marzo: 300 VACUNOS

Representante en General Guido
Dr. DOMINGO MALAGAMBA

Informa el INTA ante la cosecha de girasol

La característica principal de la presente campaña es el volumen récord de producción de granos en el área, lo cual trae aparejado un déficit de almacenamiento, principalmente en el sector del acopio, que es el que normalmente recibe el mayor volumen de granos cosechados, por disponer de las instalaciones apropiadas para acondicionar en forma eficiente la mercadería. Ante este panorama se pueden proponer algunas alternativas para atenuar el problema.

El productor antes de proceder a la cosecha, en las condiciones normales en que esta se realiza, (11 por ciento o más de contenido de humedad) deberá informarse ante las plantas de acopio si éstas están dispuestas para recibir y procesar su cosecha. De ser factible esto último el productor puede cosechar en forma anticipada (hasta un 14 por ciento de humedad de grano), con lo que se beneficiará por las razones conocidas de ese tipo de cosecha. Si el productor cuenta con instalaciones propias para almacenarlo, deberá tener en cuenta que es muy riesgoso el almacenaje con más del 11 por ciento de humedad. Para poder hacerlo, la humedad no debería exceder del 9 por ciento, si lo quiere conservar por un tiempo más prolongado, esa humedad debería ser reducida a niveles menores. Para lograr tales niveles de humedad se puede utilizar el secado artificial, o el secado natural en planta. Para el secado artificial, si no se poseen instalaciones propias, se deberá llevar el grano a una planta de secado, y luego regresarlo a sus propios depósitos. Esto trae aparejado un costo extra pero le permite al productor evitar las pérdidas debidas a un prolongado secado natural. Si el productor tiene un volumen de producción significativo podría tomar en consideración la compra de una secadora portátil.

Si se obtara por el secado natural en planta se deberá esperar que el grano tenga una humedad de alrededor del 9 por ciento después de pasar por la cosechadora. Esta forma de manejo evita los gastos de secado y de flete pero se incrementan las pérdidas naturales, las pérdidas de cosecha y las pérdidas de peso del grano al pasar del 11 al 9 por ciento de humedad.

En el caso de plantas de acopio o silos de productores que estuvieran totalmente ocupadas con trigo, existe la posibilidad de transferir este grano a instalaciones o depósitos transitorios ya que el girasol no puede ser almacenado en instalaciones de este tipo.

LAZCANO S. R. L.

Remates - Comisiones - Administraciones ALSINA 234 - T. E. 21594 - MAIPU

24 de Marzo - 1.500 Vacunos

Imprenta "LA VOZ"

Le Ofrece Artículos Escolares

CUADERNOS (TAPA DURA)		REPUESTOS	
Rivadavia x 100	$ 115.000	Campeón y Gloria x 100	$ 55.500
Rivadavia x 50	$ 67.500	Rivadavia x 48	$ 37.500
Jean x 42	$ 38.000	Campeón y Gloria x 48	$ 27.000
Cuadernos (TAPA FLEXIBLE)		Rivadavia x 24	$ 21.000
Rivadavia x 100	$ 106.000	Campeón y Gloria x 24	$ 17.000
Rivadavia x 50	$ 36.000	Canson Nº 3, x 8	$ 14.500
Triunfo 48 hojas	$ 21.000	Lápiz Faber Nº 2	$ 6.500

CARNICERIA - FCA. DE CHACINADOS
ALSINA 234 RAMOS MEJIA 850

Ofertas de la Semana

VINO, 5 Lts.	$ 45.000	TOMATE	$ 12.500
AZUCAR	$ 23.000	FIDEO SOPA	$ 14.500
ACEITE	$ 45.000	HARINA COMUN	$ 16.000
PATE	$ 13.000	YERBA 1 Kg.	$ 42.000

Se Dieron a Conocer Nuevos Sueldos Rurales

El Instituto de Servicios Sociales para las Actividades Rurales y Afines (ISSARA) informa que por Resolución Nº 83|83 del Ministerio de Trabajo de la Nación, fechada le 16 de febrero último, se incrementaron las remuneraciones de los trabajadores comprendidos en el Régimen Nacional de Trabajo Agrario.

La citada norma determina que las remuneraciones para el personal comprendido en la ley Nº 22.248, que se desempeña en explotaciones agrarias en tareas permanentes de manera continua o transitoria, serán para el mes de enero, febrero y marzo.

	Enero	Febrero	Marzo
Peones generales	5.000.000	5.560.000	6.182.700
Tractoristas	6.294.600	6.999.600	7.783.600
Puesteros	6.077.500	6.758.200	7.515.100
Capataces	7.275.000	8.089.800	8.995.900
Encargados	7.931.700	8.820.100	9.808.000

Los salarios antes citados regirán para todo el país excluídas las provincias de Chubut y Santa Cruz y el Territorio Nacional de Tierra del Fuego, Artártida e Islas del Atlántico Sur, donde tendrán vigencia los siguientes valores, figurando correlativamente los importes correspondientes a los meses de enero, febrero y marzo, de 1983: Peones generales $ 6.000.000; $ 6.672.000 y $ 7.419.200; Tractoristas $ 7.553.500; $ 8.399.500 y $ 9.340.300; Puesteros $ 7.293.000; $ 8.109.800 y $ 9.018.100; Capataces $ 8.730.000; $ 9.707.800 y $ 10.795.100 y para encargados $ 9.518.000; $ 10.584.100 y $ 11.769.600.

NUEVO FORMULARIO

El Instituto de Servicios Sociales para las Actividades Rurale sy Afines (ISSARA) informa a los productores laneros que por Resolución Nº 1329|82 ISSARA fue aprobado el nuevo formulario Nº 594 de "Venta de lana sin lavar".

El citado formulario tendrá carácter de "Declaración Jurada" y su presentación es obligatoria por parte del productor, a fin de que el Instituto pueda contar con un elemento que permita la individualización de los compradores de lana, consignatarios, etc., que en su carácter de agentes de retención, resulten ser los obligados de efectuar los aportes emergentes de los Convenios de orresponsabilidad gremial-Esquila de Ovinos.

La solicitud de los formularios como su entrega se hará en la Gerencia Regional, Delegación Provincial, Agencia o Boca de Expendio del ISSARA más próxima a su domicilio y deberá efectuarse con posterioridad a la esquila de ovinos y la comercialización de la lana, a partir de la campaña 1982|83, antes del 31 de mayo de 1983.

TURNOS DE FARMACIAS

DEL PUEBLO: del 12/3 al 17/3
SCHIJMAN: del 17/3 al 20/3
PARISI: del 20/3 al 27/3
DEL PUEBLO: del 27/3 al 30/3

Cartelera Cinematográlica

JOCKEY CLUB

RIVADAVIA 555 TELEF. 21021

VIERNES 18 Y LUNES 21 - NOCHE 21.15 HS.

SI LE SUBE LA FIEBRE... ¡LLAMEME!

"LA ENFERMERA DE NOCHE"

GLORIA GUIDA

(Prohibida menores 18 años)

El 25 de julio de 1977 apareció en la playa de Ipanema, Río de aneiro, el cadávre desnudo de laudia Lessin, de 21 años. Había sido violada, drogada y estrangulada brutalmente...

"EL CASO CLAUDIA"

CRONICA DE UNA ADOLESCENTE VICIOSA

KATIA D'ANGELO - JONAS BLOCH

Guillermo R. Baroni
Martillero Público
Tomo 1 Folio 356
Col. Mart. Dolores

Daniel F. Manganiello
Martillero Público
Tomo 1 Folio 398
Col. Mart. Dolores

JUDICIAL EN MAIPU

REMATAREMOS EL DIA 27 DE MARZO - 16.30 HORAS

EXCEPCIONAL CASA DE DOS PLANTAS: Sobre pavimento, con luz, agua corriente, cloacas, amplio local para comercio, posterior galpón para depósito, con departamento en la planta alta, estructura muy moderna, instalado de primera en barrio de moderna edificación. Ubicada en callie Belgrano Nº 6 y Ayacucho.

Remate ordenado en autos Máximo Pinasco c/ Lazzati Julio Alfredo, s/ejecución Expediente que se tramita ante el juzgado de primera instancia en lo civil y comercial Nº 2, a cargo del Dr. Alvaro Gómez Hari, Secretaria Nº 3 del Dr. Lucio A. Fontana reconoce hipoteca que se cancelará.

BASE: $ 368.749.823. COMISION 1½% c/PARTE. SELLADO 1%.

HORARIO DE VISITA: LUNES A VIERNES DE 15 A 18 HS.

POR INFORMES A LOS MARTILLEROS:

EN MAIPU: MADERO 1407 EN DOLORES: OLAVARRIA 170 - T.E. 7304

ESTUDIO DE ARQUITECTURA

María Cristina Spina

Arquitecta
Matrícula CPI 20098

Proyectos y Dirección de Obras
Empadronamientos - Mensuras

Atención: Lunes, Miércoles y viernes de 17 a 20 horas

SARMIENTO 378 - MAIPU

Cooperativa Agrícola Ganadera de Maipú

COMERCIALICE SUS GRANOS POR INTERMEDIO DE SU COOPERATIVA

PROVEEDURIA - SEGUROS - SEMILLAS Y FORRAJES

CONSULTE: SE BENEFICIARA

LAVALLE Y SARMIENTO T. E. 21173 MAIPU

"STOP" Automotores

LINEA COMPLETA 0 KM. IKA RENAULT, ENTREGA INMEDIATA

Ford Falcon, Modelo	1970-	Ford Falcon	1972	R-12 Modelo	1974
Ford Falcon 221, Futura	1974	R-6 Modelo	1976	Cupé Torino TS	1974
		R-12 TE	1978		

T. E. 82-0510. Atención: Sr. Jorge Manzo JUAN B. JUSTO Y LA RIOJA - MAR DEL PLATA

MUSEO MUNICIPAL KAKEL

Augusto Tavelli tomó la pelota por todo el banco de suplentes de Maipú se desesperaba, gambeteo al marcador de punta, trastabilló, tomo contacto con la pelota nuevamente le salió mal, lo eludió también levantó la cabeza no vio a nadie destapado y esperó, entonces se la jugó solo, lugó por el medio quedando un tercer hombre en el camino, enfiló al arco, otro jugador dolorense quedó desairado, buscó algún compañero para dejarlo solo con el arquero, Julio Togni se la devolvió justita, y esta postal que pintó Tavelli, terminó como no podría ser de otra manera, en la red. Allí debió terminar el partido, con esa monumental jugada e irnos todos festejando el triunfo justo de Maipú

El martes anterior cerraba el comentario del partido frente a Madariaga, de que por lo menos mereció el empate Maipú, y el domingo debió ganar fácil y sin embargo el resultado final lo encontró a Maipú con la soga al cuello. Decía que no tiene suerte la desafortunada actuación del arquero Olano, las expulsiones de los hermanos Borges junto al D.T. Vidal, la llegada tarde del domingo de Blanco (debió jugar Sampallo), el penal que malogró Lorente, en fin son muchas cosas en contra, que lógicamente consipiran para una buena campaña.

Sin duda este equipo de Maipú es un manojo de nervios, me parece que tal vez sea la responsabilidad de los pibes, que ante la hinchada no pueden hacer las cosas como ellos saben y por eso distan mucho de hacer lo que nos tienen acostumbrados. El domingo por ejemplo, con la facilidad que mostraba la defensa dolorense, la concresión debió ser rápida y amplia, sin embargo la apertura recién se concretó a los 29 por medio de Lorente, con preciso cabezazo ante el buen centro de Etchever, era todo de Maipú, menos el resultado el 1 a 0 conque terminó el primer tiempo no se ajustaba a la realidad. Al reinicio nomas vino el golazo de Tavelli, pero la visita reaccionó, con un gol de tiro libre, cuando los chicos de Maipú festejaban todavía. Quizás un tiro no hubiera sonado tan fuerte en el ánimo de los nuestros, y el cambio efectuado por el D.T. visitante comenzo a dar los frutos esperados, Ossela fue imperable, y cada pique suyo complicaba a la ya golpeada defensa de Maipú y así en 3 siguientes empalo el encuentro, todavía hubo tiempo para algunas chilenas de Togni, en una de ellas el arquero Angelinetti trabó al N° 9 y el juez Panagópulos marcó el penal como correspondía, tiró Lorente mal y el arquero adelantándose atajó. Como todos los arrestos de Maipú el arquero visitante resultó inexpugnable.

El partido terminó 2 a 2, pero debió ganar Maipú porque fue mejor, y mereció otra suerte, pero como decía al principio la suerte no lo acompañó, espero que para el próximo partido, los nuestros se cuelguen alguna bolsita de ruda o bien alguna pata de conejo, quien dice que no cambie la cosa?

MAIPU 2: Choino; Demaria, Avila, Sampallo (Molina) y Olivera; Martinez, Tavelli y Lorente; Luna, Togni y Etchever (Vera). Goles: Lorente y Tavelli. D.T.: Félix Ojeda. Masajista: Fulco.

DOLORES 2: Angelinetti; Barrera, Nicolás Martínez, Ciro Cárdenas, e Idabur; Salinas, Mancini y Yori (Guerbi); Martino, Sebastián Martinez y Oscar Cárdenas (Ossela). Goles: Martinez y Yori. Expulsados: Mancini. D.T.: Pereyra. Masajista: Fourquet. Réferee: Panagópulos. Líneas: Etchever y Alfaro. Recaudación: $ 0.760.000.

NEVIA.

PRELIMINAR

En el partido preliminar se midieron en forma amistosa los primeros equipos de Jorge Newbery y Huracán de General Madariaga, imponiéndose los primeros por 4 a 1.

OTROS RESULTADOS

Tandil 5 Ayacucho 0 y Mar del Plata 7 Miramar 0.

FUTBOL INFANTIL

Se realizó en el estadio local, el sábado 12, una jornada de fútbol infantil, enfrentándose los equipos de Jorge Newbery local y la Escuela de Fútbol de Parque San Martín de La Plata, con los siguientes resultados: Clase 1971: Newbery 1 La Plata 1; Clase 1967: La Plata 4 Newbery 1.

Juveniles: Igualaron Maipú y Dolores 2 a 2

Compro ORO Y PLATA

Reserva Absoluta,

SERIEDAD

Madero 706 - MAIPU

Por Inauguración Pagamos el Mejor Precio de Plaza

Se Vende

Casa de Dos Plantas

Pta. baja: Salón, habitación, cocina, baño y garaje 2 coches. Pta. Alta: Living, 2 dormitorios, baño, comedor, cocina y terraza. Tratar: Sarmiento 298.

Estación de Servicio

DE

LAROVERE Hnos.

LAVALLE Y RUTA Nº 2

T. E. 21114

(7160) MAIPU

CEREALERA

LA POSTA

S. R. L.

PLANTA DE SILOS Y OFICINA:
AYACUCHO Y SAN LORENZO
C. C. 33 - T. E. 21757 - Maipú (7160) - Bs. As.

- ACOPIO DE: Cereales - Semillas - Pasturas en General
- VENTA DE: Fertilizantes - Máquina Clasificadora y Calibradora de Cereales (a su disposición)
- MATERIALES RURALES: Postes de acacia y quebracho de distintas medidas - Alambres - Varillas - Torniquetes en general

Por Esta Semana

Maíz consumo $ 3.000 Kilo

- REPRESENTANTE DE: Compañía de Seguros LA FRANCO ARGENTINA Sociedad Anónima

Rodolfo J. Lakomcik

BELGRANO 229 - T. E. 21.636

Distribuidor exclusivo en Maipú y zona de: Vinos Cavic, Carlón, "La Simbólica", Supergas, Seven-Up; Yerba "La Simbólica", Agua Mineral "Manera", Jugos de Fruta 'Zany' y Mocoretá.

POSTES - VARILLAS - TORNIQUETAS - CORRALES - MANGAS
Y TODA LA LINEA DE ARTICULOS RURALES
NO DEJE DE CONSULTARNOS, HALLARA LOS MEJORES PRECIOS

ASERRADERO EL INDEPENDIENTE

de Heriberto Fernández Diorio y Cía.

Casa Central
Calle
Nº
Bolcatto

Sucursal
Julián Lynch 1596
Teléfono 21488
Maipú

Directivos de la Liga de Fútbol con el Intendente

La semana anterior directivos de la Liga Maipuense de Fútbol, encabezados por su presidente del Sr. Horacio Di Paolo, y los delegados Ismael Bustamante (Deportivo) , González (Atlético Labardén), Omar Mullero (Newbery), Roberto Uría y Juan J. Elizondo (Atlético), se entrevistaron con el Intendente Municipal Sr. Mario Monti, quien en la oportunidad estaba acompañado por el jefe de la Oficina de Obras Públicas Sr. Hugo Mastromatteo.

Los directivos liguistas interiorisaron al jefe comunal de los problemas que acarrea a la Liga, la caída de parte del paredón sobre la calle Hipólito Yrigoyen en el Estadio Ricardo Otamendi, entregando en dicho acto una nota, cuyos términos fueron ampliados y explicitados por los concurrentes, recalcándosele al Sr. Monti las dificultades que ocasiona la falta del mismo.

El intendente municipal se interesó del problema y ofreciendo las posibilidades de una pronta solución en un futuro próximo, que bien podría ser la construccin de un nuevo paredón de ladrillo, o la utilización de lajas vibradas para solucionar la situación. Por otra parte se conversó sobre la posibilidad de que la Liga solicite a la Municipalidad un subsidio para la construcción de futuras obras a realizarse en el Complejo Deportivo Municipal, lugar donde se asentará definitivamente el Estadio de Fútbol. Dicho pedido sería elevado por la comuna al Ministerio de Bienestar Social u otros organismos que competa.n

NUEVAMENTE GANO PEERLES

El caballo maipuense "Peerles", ganó nuevamente el sábado pasado, esta vez en el Hipódromo de San Isidro, en la 11ª carrera, premio Yelmo y sobre una distancia de 1.000 mts., empleando un tiempo de 56'1|5. El hijo de Pronto y Grey Honor, fue conducido en la oportunidad por el jockey J. Juárez, pagando $ 13.100 a ganador y $ 7.000 a placé, y representa a la caballeriza maipuense "Don Bernardo".

INFORME PARA SUPERMERCADOS DESPENSAS Y ROTISERIAS Se halla a su disposición la distribución de

Pastas Frescas

"todos los días". Solicitar informes y pedidos a:

P. A. M. s. r. l.

MADERO 707 - T.E. 21034 - MAIPU

Buffet Club ATLETICO

ALSINA 420 - T. E. 21073

En un Nuevo Servicio les Brinda, el Resultado del Sorteo de la...

QUINIELA OFICIAL

1º .. 155	11º .. 255	6º .. 154	16º .. 556
2º .. 426	12º .. 825	7º .. 786	17º .. 644
3º .. 438	13º .. 984	8º .. 934	18º .. 204
4º .. 126	14º .. 931	9º .. 571	19º .. 180
5º .. 417	15º .. 381	10º .. 860	20º .. 559

Sándwiches Calientes - Hamburguesas y la tradicional "Picada" de los domingos

ESCUELA DE PATIN

Club Independiente

El 12 de marzo comenzarán las clases de la Escuela de Patín.

Profesora: Elba González

Abierta la inscripción en:

BELGRANO 424 - T. E. 21372 - MAIPU

Guillermo R. Baroni

Martillero Público

MADERO 1407 MAIPU

Remates generales - Liquidaciones rurales y urbanas, muebles y demoliciones, Compra-Venta propiedades - Alquileres

SABADO 2 de ABRIL - 14 HORAS

MUEBLES Y UTILES

Remates Mensuales

Recibimos consignaciones

Transporte

"CENTRO"

FLETES - CARGAS - COMISIONES

MAIPU - MAR DEL PLATA

SALIDAS: LUNES Y JUEVES

J. LYNCH Y ALSINA - T.E. 21099

"MAIPU Cereales"

Rubén A. Santarone

Acopiador autorizado

JNG Nº 111.950

AGENTES: "LA PRIMERA"

Cía. Argentina de Seguros Generales

ACOPIO DE CEREALES, SEMILLAS OLEAGINOSAS - PASTURAS

- PLANTA DE SILOS
- ALMACENAJE
- LIMPIEZA Y CLASIFICACION
- CEREALES Y SEMILLAS

DISPONEMOS EQUIPO FUMIGACION

Ruta Nº 2 - Km. 273,5 - T. E. 21550

MAIPU (Bs. As.)

Municipalidad de Maipú

PROXIMOS VENCIMI ENTOS DE IMPUESTOS

—o—

Alumbrado, Barrido y Limpieza

Primera cuota 1983: Vence el 5/4/83

Tasa Reparación, Mantenimiento y Mejorado Red Vial

Primera cuota 1983: Vence el 15/3/83

Tasa Inspección Seguridad é Higiene

Primera cuota 1983: Vence el 15/4/83

MUSEO MUNICIPAL "KAKEL HUMUCUL" Maipu Bs. As.

Tema Viviendas: Hoy se Inicia la Encuesta

LA VOZ

Año LXXX N° 21.370 | Edición de 12 páginas | MAIPU Jueves 17 de marzo de 1983 | Tarifa reducida Concesión 609 | Precio del Ej. $ 10.000

UCR: Juventud Línea Nacional Realiza un Acto

La juventud del movimiento interno Línea Nacional de la U. C. R., ha programado para el día de mañana, a las 20.30 horas, en la calle Ramos Mejia N° 740, una conferencia que contará con la presencia de los dirigentes de la ciudad de Mar del Plata, señores Néstor Sallese y Dr. Siccardi.

Los integrantes de la mesa directiva de la Juventud de Línea Nacional ,invitan muy especialmente por este medio, a los simpatizantes y correligionarios a concurrir a esta reunión, en la cual se abordará temas de la actualidad política nacional.

● ACTO EN EL LUNA PARK

Los dirigentes del radicalismo bonaerense Antonio Troccoli y César García Puente serán dos de los cuatro oradores centrales del acto que la corriente balbinista realizará el 25 de este mes en el estadio Luna Park de esta capital, anunció un vocero de Línea Nacional.

El ex jefe del bloque de diputados nacionales de la U.C.R. y el ex candidato a gobernador de aquella provincia, respectivamente, precederán en el uso de la palabra a los miembros de la fórmula presidencial de la ortodoxia de la U. C. R., Fernando de la Rúa y arlos Perette.

El mitín, que comenzará a las 19.30, se llevará a cabo bajo el lema: "Por la autenticidad radical, venga al Luna Park". En su transcurso se proclamará "oficialmente" al binomio De la Rúa-Perette, como precandidatos a los máximos cargos por Línea Nacional.

Según informó esa corriente de la Unión Cívica Radical, quedó constituida una comisión encargada de la organizacin y programación del acto, que integran los dirigentes Facundo Suárez y Santiago Tosi.

Exámenes de Ingreso: Lugares en Mar del Plata

MAR DEL PLATA: La Universidad Nacional de Mar del Plata, dio a conocer las fechas y lugares donde se tomarán los exámenes de ingreso a las facultades que dependen de esa casa de altos estudios. Los exámenes se iniciarán a las 8, conforme a este detalle: viernes 18, matemática, filosofía e inglés y el lunes 21, física, química e historia. Los aspirantes que rindan examen de matemática deberán llevar tabla de logaritmos y quienes rindan química la tabla periódica de elementos.

Los locales donde se tomarán los exámenes son los siguientes: complejo universitario, Funes 3298; arquitectura, profesorado y licenciatura en letras; prof. y lic. en geografía; prof. y lic. en historia, profesorado en inglés y bibliotecologia.

ENET N° 1, 14 de Julio 2550, derecho, contador público; licenciado en turismo, lic. en administración y lic. en economía.

Colegio Nacional, Mitre 2579; ingeniería agronómica ,ingeniería mecánica, ingeniería química, ingeniería electricista, ingeniería eléct., con orientación electrónica. lic. y prof. en biología y lic. y prof. en matemática.

● ARANCELES EN INSTITUTOS PRIVADOS

El Poder Ejecutivo aprobó las nuevas tarifas mensuales mínimas de aranceles de enseñanza que deberán observar los institutos privados incorporados a la enseñanza oficial que perciben contribución estatales en el período escolar a iniciarse:

De acuerdo con dicha norma legal, las tarifas o aranceles mensuales quedaron fijados en 200.000 pesas para la enseñanza primaria; 400.000 y 600.000 para las categorías B y C de la primera y en 400.000 800.000 y 1.200.000 pesos, sucesivamente, para las categorías A, B y C de la enseñanza media.

En cuanto a la enseñanza superior, esos aranceles han sido establecidos en 700.000, 1.400.000 y 2 .100.000 pesos para los institutos de categorías A, B y C, respectivamente.

Asimismo, el decreto, que lleva el número 543, establece como plazo máximo hasta el 31 de mayo próximo para la presentación ante el consejo gremial de Enseñanza Privada de las respectivas solicitudes de eximición del pago total o parcial de los aranceles de uno o más alumnos de un establecimiento adscriptó a la enseñanza oficial.

De acuerdo con lo anunciado, en el día de ayer se inició, en la Municipalidad de Maipú, la entrega de turnos, para la "Encuesta de Necesidades de Viviendas 1983", que realizara la Comisión Municipal de Viviendas, en forma conjunta con las oficinas comunales de Obras Públicas y Bienestar Social, a partir del día de hoy. Dicha encuesta tiene por objeto determinar en forma fehaciente las necesidades habitacionales de nuestra ciudad, y con vistas a la futura construcción de 50 viviendas por el Plan Solidaridad —ampliada a 100 más por pedido de las autoridades comunales— y además de la gestión de 100 unidades por el llamado Plan FONAVI (ex Alborada).

Cabe destacar que las tareas de encuesta terminarán en nuestra ciudad el próximo miércoles 23 y que se realizará en la Municipalidad local en los horarios de 8 a 12 y de 15 a 19; recomendándose especialmente a los interesados, retirar previamente números, a los efectos de acelerar las tareas de los encuestadores y evitar colas y aglomeraciones.

AYER: SE PRESENTARON 80 INTERESADOS

La buena receptividad que ha encontrado en la población maipuense, los anuncios de futuros planes de construcción de viviendas, quedó demostrada en el día de ayer, ya que hasta las 11 horas —en que un cronista de LA VOZ se hizo presente en el Palacio Municipal— se habían presentado 80 personas retirando turnos para ser encuestados.

Teniendo en cuenta, que recién el pasado martes el periodismo escrito local, dio a conocer las primeras noticias al respecto, y que al día siguiente concurrieron tal cantidad de personas, estimamos que es una demostración cabal de la falta de viviendas en nuestra ciudad, y que los pedidos que el periodismo local ha efectuado durante largos años, referidos a la falta de planes de este tipo en nuestro medio, están plenamente justificados.

MONTI A LA PLATA

En el día de ayer el Intendente Municipal, Sr. Mario Monti, viajó a la ciudad de La Plata, por diversos trámites que hacen a la gestión comunal.

NUEVO HORARIO EN LA BIBLIOTECA PUBLICA

Desde el día 17 de marzo, rige un nuevo horario para la atención al público en la Biblioteca Pública Municipal "Juan José Elizondo".

La misma funciona en el primer piso de la Intendencia Municipal, y recibirá a quienes deseen efectuar consultas y retirar material, de lunes a viernes, de 11 a 17 horas.

BARRERA PELIGROSA

GRAL. GUIDO: Con motivo de la finalización de la temporada estival, la Empresa del Ferrocarril Roca, ha procedido a retirar la barrera ubicada en esta ciudad, calle 25 de Mayo, llegando a la Ruta N° 2. Vecinos de dicha ciudad nos han hecho llegar la sugerencia de que sería interesante peticionar ante las autoridades correspondientes, que la misma sea ubicada en forma permanente y durante todo el año, para evitar posibles accidentes y dado el tránstio de dicha arteria.

Están Adelantadas las Tareas en el Registro Electoral Bonaerense

Los partidos políticos preexistentes en la provincia de Buenos Aires deberán presentar para su reconocimiento en el orden nacional, además del mínimo exigido de afiliados —ocho mil— la adecuación de sus cartas orgánicas al Estatuto de los Partidos. Así lo informó el doctor Héctor Gustavo De La Serna, juez federal con jurisdicción electoral en la Provincia, quien indicó que para tal cometido "deberán convocar a sus organismos legislativos antes del 5 de abril para aquellos que acepten el cierre de afiliaciones al 30 de marzo".

Aludió luego el magistrado a las tareas que se realizan en el registro electoral, señalando que las mismas se encuentran avanzadas con respecto a las propias estimaciones efectuadas en el mes de febrero. habiéndose empezado buena parte del material destinado a imprimir los padrones electorales bonaerenses. actualmente en poder de la imprenta del Congreso Nacional que hará la impresión.

Adelantó que la tarea del movimiento de electores estará finalizada a mediados o fines de abril y que los padrones corregidos podrán estar listos a fines de junio, con una probable reducción en los plazos estipulados originalmente. Para esa fecha estarán ultimados los detalles que permitirán a unos 6.500.000 ciudadanos cumplir con su deber cívico en la provincia de Buenos Aires. De La Serna señaló que el otro problema a resolver en los meses que quedan hasta las elecciones, será el de la reorganización de los partidos políticos.

Fútbol: El 31 del Marzo se Cierra el Libro de Pases en la Liga

(INFORMACION PAG. 12)

El Centenario de Gral. Guido...

(Viene de la página 7)

intervalos el horizonte; pese a los sembrados de girasol y avena, obra de sus nuevos propietarios. La Quínua continúa exhalando como un soplo épico de soberanía pampeana, que no sólo envuelve el paisaje, sino que actúa en la indumentaria y caballada de los criollos que dentro de sus límites viven. Además, no hay, puede decirse, en ese Partido, paisano que no haya trabajado en ella o por lo menos la haya cruzado en el montado o tras el cencerro de su madrina. La sensación del pasado gaucho subsiste y asombra al forastero sólo conocedor de las tierras ricas de la llanura porteña. Gente que añora el perfume de los viejos tiempos, cuando el chiripá y la bota de potro eran de uso corriente ,los bagres se escondían en sus juncales y el venado buscaba por entre el espartillar de las lomas, encontrarán en esta estancia sobrados motivos para excitar su imaginación.

Y para terminar, algo que le ocurrió a don Olegario Ferrando en oportunidad que para la empresa Pampa Film, deseaba adquirir a Benito Lynch, el incomparable escritor argentino, los derechos de filmación de "Los Caranchos de la Florida", novela que transcurre precisamente en esa zona, frecuentada por Lynch en sus largas estadías en la lindera estancia de "Barrancas Coloradas".

Tres veces lo visitó en su sombría casa de La Plata para proponerle el negocio y otras tantas, Lynch se negó rotundamente a aceptarlo por más ventajas económicas que se le ofrecieron, terminando por ordenarle con duro gesto que se retirara y lo dejara tranquilo, porque él no quería saber más nada con cinematografistas ignorantes y despreocupados, que le habían destrozado "El inglés de los huesos". Volvió Ferrando a la carga semanas después, acompañado de un amigo de Lynch y al suministrarle detalles de los medios con que contaba para la filmación de la célebre novela y que ésta se haría en la estancia La Quínua, Partido de General Guido, Benito Lynch lo interrumpió saliendo de su hosquedad, con los ojos brillantes y súbitamente interesado:

—¿Qué sabe usted de La Quínua?

—Y... señor... yo soy el dueño de esa estancia...

—¿Usted? A ver... ¿cómo es La Quínua? Descríbamela...

Y cuenta Ferrando que a poco de comenzar a hacerlo, detallándole los famosos galpones, la laguna, el monte y su criollísimo caserío, Lynch se puso de pie y abandonando el aire de hostilidad que hasta entonces tuviera co nsu interlocutor, exclamó: ...¡Bueno, amigo! ...lo autorizo... tráigame lo que haya que firmar y empiece cuando quiera...

TURNOS DE FARMACIAS

DEL PUEBLO: del 12/3 al 17/3
SCHIJMAN: del 17/3 al 20/3
PARISI: del 20/3 al 27/3
DEL PUEBLO: del 27/3 al 30/3

Cartelera Cinematográlica

JOCKEY CLUB

RIVADAVIA 555 TELEF. 21021

VIERNES 18 Y LUNES 21 - NOCHE 21.15 HS.

SI LE SUBE LA FIEBRE... ¡LLAMEME!

"LA ENFERMERA DE NOCHE"

GLORIA GUIDA

(Prohibida menores 18 años)

El 25 de julio de 1977 apareció en la playa de Ipanema, Río de aneiro, el cadávre desnudo de laudia Lessin, de 21 años. Había sido violada, drogada y estrangulada brutalmente...

"EL CASO CLAUDIA"

CRONICA DE UNA ADOLESCENTE VICIOSA

KATIA D'ANGELO - JONAS BLOCH

Guillermo R. Baroni
Martillero Público
Tomo 1 Folio 356
Col. Mart. Dolores

Daniel F. Manganiello
Martillero Público
Tomo 1 Folio 398
Col. Mart. Dolores

JUDICIAL EN MAIPU

REMATAREMOS EL DIA 27 DE MARZO - 16.30 HORAS

EXCEPCIONAL CASA DE DOS PLANTAS: Sobre pavimento, con luz, agua corriente, cloacas, amplio local para comercio, posterior galpón para depósito, con departamento en la planta alta, estructura muy moderna, instalado de primera en barrio de moderna edificación. Ubicada en callie Belgrano N° 6 y Ayacucho.

Remate ordenado en autos Máximo Pinasco c/ Lazzati Julio Alfredo, s/ejecución Expediente que se tramita ante el juzgado de primera instancia en lo civil y comercial N° 2, a cargo del Dr. Alvaro Gómez Ilari, Secretaría N° 3 del Dr. Lucio A. Fontana reconoce hipoteca que se cancelará.

BASE: $ 368.749.823. COMISION 1½% c/PARTE. SELLADO 1%.

HORARIO DE VISITA: LUNES A VIERNES DE 15 A 18 HS.

POR INFORMES A LOS MARTILLEROS:

EN MAIPU: MADERO 1407 EN DOLORES: OLAVARRIA 170 - T.E. 7304

ESTUDIO DE ARQUITECTURA

María Cristina Spina

Arquitecta
Matrícula CPI 20098

Proyectos y Dirección de Obras
Empadronamientos - Mensuras

Atención: Lunes, Miércoles y viernes de 17 a 20 horas

SARMIENTO 378 - MAIPU

Cooperativa Agrícola Ganadera de Maipú

COMERCIALICE SUS GRANOS POR INTERMEDIO DE SU COOPERATIVA

PROVEEDURIA - SEGUROS - - SEMILLAS Y FORRAJES

CONSULTE: SE BENEFICIARA

LAVALLE Y SARMIENTO T. E. 21.173 MAIPU

"STOP" Automotores

LINEA COMPLETA 0 KM. IKA RENAULT, ENTREGA INMEDIATA

Ford Falcon, Modelo	1970-	Ford Falcon	1972	R-12 Modelo	1974
Ford Falcon 221, Futura	1974	R-6 Modelo	1976	Cupé Torino TS	1974
		R-12 TE	1978		

F. R. 82-0510. Atención: Sr. Jorge Manzo JUAN B. JUSTO Y LA RIOJA - MAR DEL PLATA

MUSEO MUNICIPAL KAKEL HUINCUL

Con Augusto Tavelli, Autor de un Golazo

¿Usted no fue al Estadio Otamendi el domingo? No le contaron el gol de Tavelli? ¿No le dijeron cómo fue la jugada?

Aquellos que hace rato que concurrimos a ver fútbol, y que hemos vistos grandes jugadores y otras tantas jugadas, nos resulta difícil recordar un gol, como el logrado por Augusto Tavelli, jugador de Atlético, jugando por la Selección Juvenil Malpuense frente a Dolores, por ello y todavía en nuestra retina, la maravillosa jugada, me pareció lógico conversar con esta realidad del fútbol local, luego del partido; consado, golpeado, y demostrando en su rostro el esfuerzo realizado, le preguntamos:

LA VOZ: ¿Hace mucho que no jugás así?

AUGUSTO TAVELLI: La verdad hace mucho, no me alcanzaba a recuperar de las enfermedades que había tenido el año pasado, primero fúe hepatitis y luego me operaron, físicamente estaba muy bajo y por ello no rendía lo que yo quería, por suerte la semana pasada comencé a entrenar más fuerte para llegar a esto, si no es imposible jugar.

L.V.: ¿Vos te viste jugar bien?

A.T.: No, yo no me ví bien, lo que sí recuerdo bien fue la jugada del gol.

L.V.: ¿Por qué no nos recordas esa jugada, que quedará entre las más lindas de las logradas en el Estadio Otamendi?

A.T.: Mirá sinceramente, corrí la pelota para pelearla e iba a ir al fondo para tirar el centro, pero como veía que ningún compañero se destapaba, entonces eludí al marcador de punta, me salió otro y como ví que llegaba primero a la pelota, también lo gambetié, yo quería pasarla pero la jugada me salió, con la velocidad que llevaba y cuando me salieron dos jugadores al cruce los eliminé, se la toqué a Julio Togni, me la devolvió muy bien, y alcancé a pegarle, llegué con lo justo porque ya no daba más. Para mí fue una sorpresa y por supuesto con mucha alegría, hacer un gol así, y además nunca había hecho un gol, y qué lástima que no alcanzó para ganar.

L.V.: Yo creo que hoy la mala suerte estuvo de nuestro lado?

A.T.: La verdad que sí, nos hicieron un golazo de tiro libre y otro en rebote, no llegaron a hilvanar una jugada, quizá los chicos de atrás que venían jugando un partidazo se cansaron en el segundo tiempo, por ello fueron peligrosos nada más.

L.V.: ¿Madariaga o Dolores?

A.T.: A nosotros Gral. Madariaga nos hizo mejor partido, nos falta un poco de suerte, creo que el domingo Dolores gana como local, y nosotros vamos a hacer todo lo posible por traernos el triunfo, hoy (por el domingo) teníamos todo para ganar, pero la suerte dijo no.

L.V.: ¿Qué es para vos jugar al fútbol?

A.T.: Para mí muchas cosas, por ejemplo para jugar este campeonato, me tuve que privar de muchas cosas, de ir a pasear a Mar del Plata o también ir con mi familia a Córdoba, sin embargo preferí quedarme y entrenar con el equipo, porque ví que muchos chicos tenían ganas de jugar.

L.V.: Vos en la selección jugás de Nº 5, pero ya creo que por tu físico y también por donde jugás, te sentís cómodo como Nº 8?

A.T.: Sí, creo que en Atlético, donde ya estamos entrenando, voy a jugar de armador, soy muy livianito y no tengo mucha fuerza, mi aporte creo que es poner bien la pelota, hoy creo que a Julio Togni le puse algunas lindas, pero lo importante en esto, es tener ganas, yo prefiero jugar con chicos que tengan ganas, no con otros muy habilidosos que enseguida bajan los brazos.

NEVER

Se Vende

Casa de Dos Plantas

Pta. baja: Salón, habitación, cocina, baño y garajé 2 coches. Pta. Alta: Living, 2 dormitorios, baño, comedor, cocina y terraza. Tratar: Sarmiento 298.

LIQUIDAMOS

- I.V.A.
- INGRESOS BRUTOS
- SUELDOS Y APORTES COMERCIO Y RURAL
- PAGOS DE IMPUESTOS Y TASAS

Ramos Mejía 594 - T.E. 21-384 - Maipú

Compro ORO Y PLATA

Reserva Absoluta, SERIEDAD

Madero 706 - MAIPU

Por Inauguración Pagamos el Mejor Precio de Plaza

Estación de Servicio

SHELL

DE

LAROVERE Hnos.

LAVALLE Y RUTA Nº 2

T. E. 21114

(7160) MAIPU

CEREALERA

LA POSTA

S. R. L.

PLANTA DE SILOS Y OFICINA:
AYACUCHO Y SAN LORENZO
C. C. 33 - T. E. 21757 - Maipú (7160) - Bs. As.

- ACOPIO DE: Cereales - Semillas - Pasturas en General
- VENTA DE: Fertilizantes - Máquina Clasificadora y Calibradora de Cereales (a su disposición)
- MATERIALES RURALES: Postes de acacia y quebracho de distintas medidas - Alambres - Varillas - Torniquetes en general

Por Esta Semana

Maíz consumo $ 3.000 Kilo

REPRESENTANTE DE:
Compañía de Seguros LA FRANCO ARGENTINA Sociedad Anónima

Rodolfo J. Lakomcik

BELGRANO 229 - T. E. 21.636

Distribuidor exclusivo en Maipú y zona de: Vinos Cavic, Carlón, "La Simbólica", Supergas, Seven-Up; Yerba "La Simbólica", Agua Mineral "Manera", Jugos de Fruta 'Zany' y Mocoretá.

POSTES - VARILLAS - TORNIQUETAS - CORRALES - MANGAS
Y TODA LA LINEA DE ARTICULOS RURALES
NO DEJE DE CONSULTARNOS, HALLARA LOS MEJORES PRECIOS

ASERRADERO EL INDEPENDIENTE

de Heriberto Fernández Diorio y Cía.

Casa Central: Calle 1, Nº 566 Balcarce

Sucursal: Julián Lynch 1596 Teléfono 21488 Maipú

SOCIALES

● CUMPLEAÑOS

El día 19 cumple años Patricia Ledesma.

—El día 18 cumple años Victoria Lorente.

—El día 18 cumple años Amílcar Irusta.

—El día 19 cumple años la Sra. Elsa Etchepare de Lorente.

—El día 20 cumple años la Sra. Silvia Mabel Alavedra .

—El día 25 cumple años la Sra. María Felisa Bufarini de Morete.

—El día 15 cumplió años el Sr. Alberto S. Reppetto.

—El día 15 cumplió 92 años doña Justa I. de Irazábal, felicitaciones.

—El día 15 cumplió años la Sra. María Adelina Oliveras de Blanes.

—El día 15 cumplió años la Sra. María Elizabeth Ulivi de Freijo.

—Ayer cumplió años la Dra. Verónica Echeverría.

—El día 22 cumple años, nuestro Cura Párroco, el padre Mario Anzorena, felicitaciones.

—El día 22 cumple años, el Obispo Diocesano de Chascomús, Monseñor José M. Montes.

—El día 22 cumple años la Sra. Fidela Radío de Gama.

● SOCIEDAD ITALIANA

La SubComisión de Damas de la Sociedad Italiana, invita a las socias de la institución, a la reunión que se llevará a cabo, el próximo viernes 18 del corriente a las 21.30 horas en su sede social.

● BODAS DE ORO

El próximo sábado 19, cumplirán sus bodas de oro matrimoniales en la ciudad de Rauch, los esposos José O. Spina - Casilda Aizpúrua. Con tal motivo a las 19 horas, en la iglesia de ésa, se realizará una misa de acción de gracias, y posteriormente serán agasajados por sus familiares y amistades, en el Quincho de la Sociedad Rural.

● BAUTISMOS

Recibieron sus óleos bautismales en nuestra iglesia parroquia: Fabio César Salomón, padrinos: Juan Domingo Salomón y Alcira Beatriz García.

—Fernando Andrés Burgueño, padrinos: Mario Ramón Casco y Tomasa S. O. de Casco.

—Mario José Martínez, padrinos: Martín Manuel Martínez y María del Carmen M. de Martínez.

● MISA

El próximo sábado 19, a las 19 horas. se oficiará una misa en nuestra Iglesia Parroquial, en memoria de Mariano Eduardo Arana e Ing. Hugo E. Arana, intención de sus familiares.

● RINCON ROSA

El hogar de los esposos Velázquez-Zubiaurre, se ha visto alegrado con la llegada de una hermosa niña, que responderá a los nombres de María Soledad.

—o—

RELOJERIA
"LA FAVORITA"
AGENTE CITIZEN - SEYKO - ORIENT
Cotización
ORO Y DOLAR
MADERO 661 MAIPU

Facturas de Manteca
¿Dónde las Compraste?
"La Espiga de Oro"

A Partir del 5 de Enero
UD. TIENE UNA CITA
Reapertura Restaurant
«CLUB SOCIAL»
—o—
Almuerzos - Cenas - Despedidas
Reuniones
NO FALTE, LO ESPERAMOS

BAILABLE
"KONBAY"
DIVIERTASE
VIERNES - SABADO Y DOMINGO
—o—
BELGRANO 333 - GENERAL GUIDO

ARGEN-GAS
Planta Envasadora Gas Licuado
Distribuidores en Toda la Zona
RUTA 2 - KILOMETRO 274
TELEFONO 21398 - MAIPU (Bs. As.)

Alianza Francesa
Cursos Año 1983
INFANTILES - PRIMARIOS Y SECUNDARIOS
CURSOS DE CONVERSACION PARA ADULTOS
Informes e Inscripción:
MADERO 491
Lunes a viernes de 17 a 19 Hs.

Maderitas "Julián
VIDRIOS, CRISTALES Y ESPEJOS
VENDE E INSTALA
ESTANTERIAS METALICAS
RAPI-ESTANT
NECOCHEA 781 TEL. 21-577

PARA EL BUEN VESTIR DE LA MUJER
"El Mercado de las Pulgas"
BELGRANO 560 - MAIPU (Bs. As.)

Asociación Clínica Quirúrgica de Maipú
BELGRANO Y LA PRIDA T. E. 21146
Clínica Médica - Clínica Quirúrgica Partos
Cirugía General - Niños - Radiología
Fisioterapia
— GUARDIA MEDICA PERMANENTE —
CUERPO PROFESIONAL
Dra. Susana Goodwyn — Dra. Mabel Alvarez
Dr. López Osornio — Dr. Carlos Goudannes
Dr. Raúl Montalverne — Dr. Martín de Amézola
Dr. Heriberto Muglia — Dr. Alfredo Ducós (h)
Dr. Carlos Fahey
ESPECIALIDADES PERMANENTES:
Dr. Alfredo Ducós - Cirugía General
Dr. Carlos Corbalán - Ecografía obstétrica y Ginecológica
Dr. Juan M. Prieto - Pediatría
VISITAS ESPECIALISTAS:
Dr. Horacio Dente: Oftalmología, 8.30 hs. 6/4/83
Dr. Rodríguez Sanmartino: Ortopedia y Traumatología 5/4/83
Dra. Cano, Dermatóloga, 14 hs.
SOLICITAR TURNO EN LA ADMINISTRACION

MUSEO MUNICIPAL "KAKEL HUINCUL" Maipu Bs. As.

AVISOS CLASIFICADOS

GIMNASIA RITMICA - Modeladora - Relajación de Yoga. Clases a domicilio o en grupo. Moreno 230, T. E. 21510.

AGRADECERE DEVOLUCION de lentes recetados de uso permanente, extraviados. Amelia Yerbehely, Peregrini 322.

SE OFRECE persona para sereno o cuidar chalet en costa atlántica, en invierno. Julián Lynch 988.

SE OFRECE Pintor para taller de automóviles. Moreno 443.

CLASES particulares para alumnos primarios. Ayacucho 447 - T. E. 21273 - Maipú.

SE NECESITA Sra. o Srta. quehaceres domésticos y cuidar niño. Tratar: Confitería Galber.

NECESITO: mucama con cama. Tratar: Sra. de Coudannes.

SE NECESITA vendedora y empleada administrativa. Tratar en "Takos".

SE NECESITA Sra. o Srta. para quehaceres domésticos, con o sin cama. Tratar en este diario.

COMPRO libros usados 3er. año. Julián Lynch 35.

NECESITO Departamento en alquiler. T. E. 21589.

SE DICTAN clases de dactilografía. Madero 435.

TODAVIA ESTAMOS A TIEMPO

El día miércoles 30 de marzo, vence el plazo establecido para que los ciudadanos con inclinaciones políticas, se inscriban en los cuadros partidarios de su preferencia. Entiendo que es tiempo que si realmente decimos que queremos a nuestro pueblo, a nuestra patria, nos decidamos a intervenir en las futuras actividades ciudadanas, con miras a aportar todas nuestras sapiencias e inquietudes que diariamente observamos en el que hacer cotidiano.

Decididamente por ahí, encontraremos el hilo del ovillo, pero quedándonos muy cómodos en nuestra casa, no lograremos el despegue hacia una patria mejor, en el aspecto económico, social, cultural, salud y educacional. No culpamos a ciertos hombres o mujeres, que tienen la voluntad de actuar y que porque ellos están, nosotros no podemos meternos, no eso no es excusa, en todos los partidos políticos hay de todo, los hay muy buenos en todo sentido, honrados y capaces y también de los otros, es parte de la vida comunitaria, esto ocurre desde que el mundo es mundo, y sin duda seguirá por el tiempo de los tiempos, la criatura humana es así por creación divina, precisamente lo que tenemos que realizar en el futuro, es tratar de perfeccionarlas.

Si ciudadanos, esa es nuestra tarea, y una de posibilidades para poderla concretar es allí, interviniendo en la política activa.

No debemos temer a represalias, como es muy común escuchar, que por que sos empleado público, corres el riesgo, que si ganan los adversarios, te puedan cesantear. No señores, esa es una etapa totalmente superada, en estos momentos existe la estabilidad [illegible] empleado público, hay un caso en nuestro [illegible] empleado municipal, que fue cesanteado sin sumario que lo justificara y apelando a la justicia, ha sido reincorporado y también indemnizado.

El que esta nota escribe, es un ciudadano que actúa en política, y que no se crea que lo hace resentido, porque no encuentra llenar el padrón de afiliados partidarios, muy por el contrario, nunca imaginamos que íbamos a tener la satisfacción de la incorporación de tanta gente, y principalmente, joven, tan es así, lo digo sin jactancia creo que el 30 de marzo duplicaremos el número de afiliados que teníamos en la anterior afiliación.

Ciudadanos de nuestro pueblo, todavía hay tiempo, los invito a caminar juntos, la ruta de la reparación.

L. E. 1.287.962

SABADO 19: GRAN BAILE
CLUB INDEPENDIENTE
AMENIZA:
Oscar y sus estrellas

Dueño Vende Casa
2 hab. cocina, baño, comedor, garaje, habit. servicio, asfalto, agua corriente, cloacas, calefacción e instalación de gas. Seminueva. Tratar MORENO 638 ó Despensa Carlitos

POLLOS, NO HAY OTRO IGUAL
"GRIMAR"
Belgrano 634 - Maipú

Hostería 'LA CHOZA'

- DESPEDIDAS
- CASAMIENTOS
- FIESTAS

CONSULTENOS SIN COMPROMISOS

QUEREMOS QUE UD. CON SU FAMILIA CONOZCA ESTE LUGAR, COMPROBARA EL CONFORT Y EXQUISITES DE SUS PLATOS, PRECIOS RAZONABLES Y DESCUENTOS A GENTE DE LA ZONA

Cruce Ruta 2 y 74 - LAS ARMAS

1883 - Centenario de la Fundación de General Guido - 1983

Continuación de nuestro número anterior, transcribiendo el trabajo "Breve historia de la Estancia "La Quínua" de don Justo P. Sáenz (h.).

¿Cómo sería el casco de "La Quínua", digamos un siglo atrás? Dos o tres, quizás tan solo un largo rancho de paja y chorizo, rodeado de foso y con tal vez un corral de pala a pique de ñandubay en las afueras de éste. Un pozo de balde, un mangrullo (casi todas las estancias de la época lo tenían), varios palenques y nada más. ¿Arboles? Con seguridad que sí, pues en la escritura de 1877 de que hablaré más adelante, se menciona: "...montes que contiene..." Estos serían durazneros, acacias, sauces, y moras, especies forestales europeas que, como tales autóctonos pero plantados de exprofeso aparecen como excepción en inventarios de estancias porteñas de principios y mediados del siglo XIX. Y, a propósito, me pregunto: ¿existirían "mostacillas" o tamariscos en aquellos años? Porque en esos pagos del Vecino he visto algunos muy viejos. En cuanto a los gigantescos eucaliptus que actualmente cuenta "La Quínua" en su monte, bien podrían ser del tiempo de Don Marcelino, porque ya en 1860 se habían introducido al país. Con todo, lo pongo en duda y prefiero atribuir su plantación a los Luro, padre e hijo.

En los autos testamentarios de don Marcelino C. Rodríguez no se efectúa inventario de las mejoras o haciendas de ninguna estancia suya (tenía otra en el Chapaleofú, hoy Partido de Rauch, llamada "Francisco Esteban") de modo que sólo caben conjeturas con referencia al casco de La Quínua. Puede que en el Archivo de los Tribunales de La Plata se encuentre algo más que nos ilustre al respecto, habiendo encargado a un amigo escribano, que practique la búsqueda pertinente.

La opinión federal de Marcelino C. Rodríguez, a que me he referido más arriba, o si se quiere su amistad con Rosas, lo prueba la circunstancia de ser don Marcelino uno de los adquirentes de campos cuando se suprimió la ley de enfiteusis, dictado como se sabe por don Bernardino Rivadavia. En efecto, de actuaciones de su testamentaría, surge que él, que ya en 1826 por lo menos, había "poblado" La Quínua, compra siete leguas y fracción de otra al Superior Gobierno de la Nación, mediante escrituras del 28 de mayo y 4 de junio de 1838, año en que Rosas vende mil quinientas leguas cuadradas de tierras públicas a sus partidarios.

De modo que don Marcelino C. Rodríguez pasó de arrendatario de campo fiscal a propietario legítimo de esa área de terreno en dicho año 1838. En el inventario general de bienes de su testamentaría, se expresa: "siete leguas y fracción de otra, después de deducidas cinco fracciones vendidas (no dice a quiénes y una donada (6). A esas siete leguas y fracción, hay que añadir 7.499.277 metros cuadrados (linderos con La Quínua), esto es 7.499 hectáreas y pico, que don Marcelino Rodríguez compra también al Superior Gobierno de la Nación el 25 de noviembre de 1865, durante la presidencia del general don Bartolomé Mitre, lo que integraría muy cerca de 25.000 hectáreas, que con algún otro campito anexado por adquisición o lo que fuere, no comprobado por mí, hacen las 33.461 hectáreas que al perecer contaba La Quínua cuando la compra en tres fracciones los años 1885 y 1891, don Pedro Luro, después de fallecido el citado Marcelino Cleto Rodríguez.

En el año 1864, según plano citado de la Dirección de Geodesia de la provincia de Buenos Aires (Departamento de Ingenieros) la estancia La Quínua lindaba: Noroeste con herederos de don Bernabé Ocampo y herederos de Manuel Arroyo y Pinedo; por el Nordeste con Silverio Ponce de León ("Barrancas Coloradas"); Sudeste, Félix Pizarro, Cornelia Pizarro y Jorge Vázquez y Sudeste: Leonardo Percira y otro.

Y llegamos a los tiempos de don Santiago Luro. Si nos atenemos a antecedentes que obran en su juicio sucesorio (Legajo 1720 del archivo de los Tribunales de esta Capital), este caballero falleció de reblandecimiento cerebral el 28 de agosto de 1919, después de haber estado insano dos años. Contaba 71 años de edad (nacido por tanto en 1858 en Buenos Aires) y era hijo legítimo del citado don Pedro Luro y doña Juana Pradere, ambos franceses, de 44 y 19 años respectivamente, y casado el 2 de setiembre de 1871 con doña María Gache, argentina e hija de argentinos. El nombrado Santiago Luro fue declarado incapaz el año 1917, designándose curadora a su citada esposa. El expediente sobre su insanía y curatela tramitó por ante el juez civil Dr. Lagos, Secretaría Vincent.

Los títulos de don Pedro Luro con respecto a la Quínua son dos escrituras: una del 24 de febrero de 1877 y otra del 12 de julio de 1879, ambas ante el escribano de esta Capital don Bernabé Burgos, por las cuales compra dos fracciones de campo, una de 21.201 hectáreas, 85 áreas, 71 centiáreas y otra de 5.368 hectáreas, 61 áreas, 31 centiáreas, que serían linderas. El adquirente don Pedro Luro fue representado en ese acto por su hijo don Santiago, efectuando la compra directamente a don Gregorio Marcelino Rodríguez. Reza la parte pertinente de la primer escritura: "...el establecimiento de campo de su propiedad denominado La Quínua con las poblaciones y montes que contiene, situado en el partido de El Vecino... que linda por el N. O. con José Ramírez; por el N. E. con Sebastián Galup; por el S. E. con Rufino Vázquez y por el S. O. con Francisco Cepeda y José Iraola...". Se agrega en esta escritura que aún cuando en el cuerpo de la misma "se designa el establecimiento bajo el nombre de La Quínua, es entendido que en la venta entran las poblaciones designadas con los nombres de: "Asador", "Vigilante", "Aurora" y "Caleo" y todos los puestos y poblaciones que se encuentran en el área vendida, y en la ubicación del sobrante si resultare...". Ese año 1877 "La Quínua" estaba arrendada a don Juan Vitón.

Por la segunda escritura citada, los mismos contratantes, al transmitirse el dominio de las 5.368 hectáreas, 64 áreas, 31 centiáreas, expresan que éstas son un sobrante comprendido dentro de la venta anterior, siendo sus linderos: N.E. con Domingo Rodríguez; S.E. con Florencio Etchevarne; Eloy Olivares, Félix y Cornelio Pizarro y Joaquín Vázquez

(Continúa en la página siguiente)

PABLO LARRONDO
BOBINADOS
ALTERNADORES
MOTORES MONOFASICOS - TRIFASICOS Y UNIVERSALES
HELADERAS - AMOLADORAS - CORTADORAS LAVARROPAS, ETC.
SARMIENTO Y DE LOS INMIGRANTES - Maipú
AVDA. PASO 3170 - 2° "G" - MAR DEL PLATA

SERVICE INTEGRAL DEL HOGAR
DESEA AMPLIAR - REPARAR O EMBELLECER SU CASA
- Instalaciones Sanitarias
- Instalaciones de Gas
- Pintura en General
- Electricidad de Obra
- Cloacas
- Construcción de obras en general
- Reparación Electro Domésticos
- Reparación Artefactos de Gas
LE PROPONEMOS: Mano de obra de primera calidad - Presupuestos sin compromiso - Trabajos garantidos - Atención esmerada.
CIUDAD O CAMPAÑA
MADERO 125
MAIPU

Enseñanza gratuita de Bailes Españoles en el Club Social, Auspicia Soc. Española Maipú
Profesora Señora Paulina Pietrangelo, Comienza Viernes 18 de Marzo
¡Inscríbase! consultas Sr. Emilio Pato T.E. 21064
Grandes Tiendas CASA GOMEZ
DOLORES - NECOCHEA - MAIPU - GENERAL MADARIAGA - GENERAL PIRAN

MUSEO MUNICIPAL "KAKEL HUINCUL" Maipú

Centenario de General Guido...

(Viene de la página anterior)

S.O. con Francisco Cepeda y Leonardo Pereira y N.O. con Luisa Gallo de Ramírez ("La Colonia"), Duhau, Debaissieux, Guillermo Llanos, Andrés Ilourcade, Agustín Cuadri y Tomasa García de Garay.

El precio pagado por las primeras 21.201 hectáreas, 85 áreas, 71 centiáreas, alcanzó a $ 4.319.150, moneda corriente y lo abonado por el sobrante (después de mensurado el total de La Quinua) o sean las 5.268 hectáreas, 61 áreas 31 centiáreas, aludidas, fue el de $ 1.938.676, de igual moneda.

Para integrar la totalidad del campo adquirido por don Pedro Luro a don Gregorio Marcelino Rodríguez, me faltaría ver la escritura del 3 de julio de 1889 ante el escribano Giusto, de Barracas al Sur, que está en el archivo de los Tribunales de La Plata. Este resto del campo de La Quinua, constaría de: 6.892.541 metros cuadrados, es decir 6.892 hectáreas y pico, lo que suma, en total 33.731 hectáreas. El dominio de don Santiago Luro y Pradere con referencia al campo La Quinua, emana de dos escrituras (ambas de venta,, que le otorgara su padre don Pedro Luro) una del 20 de octubre de 1885, ante el escribano de La Plata, don Manuel Quiroga y otra del 2 de julio de 1891 ante Juan A. Giusto de Barracas al Sur. Estos actos significaron un anticipo de herencia que hizo asimismo a sus restantes hijos con otros campos en la zona de Mar del Plata, Dolores y costa del río Colorado, éstos últimos extensísimos.

La demanda de superficie comparada con la que aparece al iniciarse la testamentaría de don Santiago Luro, que atribuye a La Quinua sólo 27.258 hectáreas mientras el tasador don Héctor Pallejá efectúa su diligencia entre 27.259 hectáreas, 75 áreas, 49 centiáreas, puede provenir de alguna venta hecha por don Pedro Luro después de comprar el campo al heredero de don Marcelino C. Rodríguez o a alguna deficiencia de mensura (si es que la hubo) o equivocada recopilación de títulos en la testamentaría del dicho Rodríguez.

El mencionado tasador Pallejá, manifiesta que la unidad de las 27.259 hectáreas, 75 áreas, 49 centiáreas, son "de campo alto, abundante en pastos de la zona como gramilla, alfilerillo, trébol, etc." y "la otra mitad es baja e inundable y sólo puede utilizarse por temporadas". Termina estimando el valro del campo "libre de mejoras" a ochenta pesos la hectárea o sea $ 2.181.780.

El inventario y tasación de semovientes practicada por disposición judicial por el juez de Paz del Partido de General Guido (año 1919), don Joaquín Castro, arroja una existencia de 5.795 vacas, 325 terneros de año, 778 vaquillonas de ídem, 20 novillos de dos a cinco años y 252 toros a campo y 4 toros a galpón. Total: 8.605 cabezas vacunas. Lanares: 22.141 cabezas. Yeguarizos: 900 cabezas. Porcinos: 79 cabezas. Entre los yeguarizos figuran 75 padrillos y 311 caballos de silla. Las vacas (5.795) se tasan a pesos 125 cada una; los terneros de año a cien pesos cada uno. Los novillos de dos a cinco años, ciento treinta pesos cada uno. Las ovejas (13.616) a $ 15 cada una. Los carneros (330) a $ 80 cada uno. Los caballos de silla (311) a $ 80 cada uno. Los padrillos a $ 150 cada uno. Total 1.489.969, pesos

Entre 1928 y 29, la estancia La Quinua deja de ser un latifundio por simple efecto sucesorio y sin que para eso se requieran leyes atentadoras contra el derecho de propiedad. Fallecida la nombrada doña María Gache de Luro, esposa y única heredera de don Santiago Luro por no existir hijos de su matrimonio, salieron sus 27.259 hectáreas a público remate en lotes de variada superficie y hoy en día, no son menos de treinta y cinco sus propietarios, algunos de los cuales, como los señores Erausquin, han fundado en los campos así adquiridos, magníficas estancias y aún cabañas.

El casco de la vieja Quinua, con 3300 hectáreas, lo compraron doña Magdalena C. de Ferrando y su hijo al citado don Olegario Ferrando, habiendo dividido últimamente esta superficie a razón de 1800 Has. para la primera y 1500 para el segundo.

Recuerdo haber pasado en "break" en 1919 frente a él, cuando todavía existía un hermoso monte de robles, el árbol tradicional de los vascongados, que habría plantado don Pedro Luro para evocar con ellos su patria lejana o su hijo, don Santiago, para adherirse en esa forma a uno de los símbolos de su raza. O pesar de su subdivisión alambrada, nuevas arboledas y molinos que moteen a largos

(Continúa en la página 10)

PROBO POLLOS
"GRIMAR"
Belgrano 634 - Maipú

LAMI GOTERAS, FILTRACIONES
PLAS GRIETAS, RAJADURAS
Líder absoluto en impermeabilización
Se coloca sin necesidad de quitar materiales anteriores. Techos de zinc, terrazas, zótanos, p'letas y cisternas, tanques de agua, tanques australianos, bebederos, silos, etc. El más moderno y revolucionario sistema para quitar las filtraciones de agua.
GARANTIA ESCRITA POR 10 AÑOS
Representante en la zona y colocación:
ADIGE CONSTRUCCIONES SRL.
Necochea 1094 - T. E. 2I4I5 - MAIPU

Mosaicos La Esperanza
de Domingo Narbarte

Granito Rojo	$ 310.000
Granito Amarillo	$ 220.000
Calcáreo Rojo	$ 185.000
Vereda	$ 185.000
Jaspeados	$ 255.000

Representante en Las Armas:
Salvador González

Se Necesita
MUCHACHAS O SEÑORA para quehaceres domésticos, en Mar del Plata, con cama. Tratar en: "LA ESPIGA DE ORO".

Dr. Carlos A. Coudannes
Comunica a sus pacientes y amigos, que a partir del día 1º de marzo del corriente año, atenderá en su consultorio particular en la calle Julián Lynch 579 - T. E. 21354.
DIAS Y HORARIO DE ATENCION

Lunes:	de 9.00 a I2 y de 17 a 21 hs.
Martes:	de 9.00 a 11 y de I9 a 2I hs.
Jueves:	de 9.00 a 12 y de 17 a 2I hs.
Viernes:	de 9.00 a 12 y de 17 a 2I hs.

TOME · Crush
SU SABOR NARANJA
Elaborada por Embotelladora MAIPU S. A.
Ruta 2 K. 274 - T. E. 21325 - MAIPU (Bs. As.)

Síntesis Informativa de la Zona

PROGRAMA DE EXAMEN PARA MARTILLERO

DOLORES: Ha sido editado por el Colegio de Martilleros y Corredores Públicos del Departamento Judicial Dolores el libro "Programa de Examen para Martillero Público Nacional" cuyo autor es el doctor Manuel Néstor Galárraga Calvo. Dicha obra se encuentra a la venta en la sede del mencionado Colegio, Castelli 255, Dolores.

Los interesados en rendir examen de Martillero Público Nacional pueden asistir al curso de apoyo que el mencionado profesional dictará. Para informes concurrir al Colegio de C. y M. Públicos, Castelli 265, Tel. 7795, Vucetich 255, Tel. 6140 e H. Yrigoyen 315, Dolores, Bs. As.

UN FEBRERO TURISTICO

MAR DEL PLATA: Casi ochocientas mil personas llegaron a Mar del Plata, durante el mes de febrero pasado, de acuerdo al informe suministrado por la Secretaría de Turismo de la Municipalidad en tanto que el total de turistas desde el comienzo de la temporada, el 4 de diciembre, fue de 2.193.488. Con respecto a febrero, se indicó que los visitantes ingresaron al balneario de acuerdo a este detalle: 451.305 lo hicieron en automóviles; 158.111 en ómnibus; 137.902 en trenes y 33.005 utilizaron el avión, para completar la cifra de 780.323 personas. Asimismo, indicó la Secretaría de Turismo que se encuentra a disposición del público el calendario turístico del corriente mes. Los interesados podrán solicitarlo en Boulevard Marítimo 2267, en el horario de 7 a 24, o bien en los puestos de información al turista ubicados en el Aeropuerto, en la estación terminal de ómnibus, en la estación Norte del Ferrocarril, y en el paseo peatonal San Martín, en este caso de 17 a 23.

PIDEN INFORMES SOBRE ACTIVIDAD COMUNAL

MAR DEL PLATA: La Unión Cívica Radical de Mar del Plata, con las firmas de Angel Roig y Felipe L. Gelay, presidente y secretario, respectivamente, se dirigieron por nota al intendente municipal, ingeniero José María Zabaleta, solicitando la remisión de información sobre diversos aspectos relacionados con la actividad comunal.

Se solicitó la "remisión a este Comité, en forma continuada, de los Boletines Municipales. A tal fin, le hacemos saber que a la fecha hemos recibido hasta el Boletín Municipal Nº 1184 inclusive, del 16 de diciembre ppdo., así como las "pautas dictadas por el Gobierno de la Provincia para la confección del Presupuesto General correspondiente a 1983". Asimismo, la UCR pidió información sobre "si se ha adoptado el sistema presupuestario base cero para la confección de dicho presupuesto, y si esta adopción ha sido en forma parcializada, o abarca todas las áreas de la municipalidad. Tanto en uno como en otro caso, desearíamos conocer los objetivos establecidos previamente por el Plenario Estratégico y/o por el Planeamiento Operativo, para la aplicación de esa modalidad presupuestaria". También fue solicitado el "estado de ejecución del Cálculo de Recursos y del Presupuesto de gastos al 31 de diciembre de 1982, y a la fecha de la transferencia de la administración municipal en febrero de 1983".

FIJARAN MEDANOS EN LOTES FISCALES

PINAMAR: Un grupo de forestadores locales y de Mar del Plata, integrantes de la cámara que reúne un importante sector de plantadores e industriales de la provincia de Buenos Aires, invitaron al ministro de Asuntos Agrarios de la provincia, doctor Félix Agustín Bererciatúa, para tratar la fijación de médanos en las tierras fiscales.

El tema se centró en la posibilidad manifestada por el gobierno de la provincia de emprender la fijación de médanos y forestación con fines maderables de tierras fiscales actualmente improductivas. El ministro concurrió con algunos de sus asesores en la materia, como el ingeniero agrónomo Ricardo Thorton, a cargo de la dirección de Recursos Naturales y Ecología.

Club INDEPENDIENTE Maipú

ALSINA 334 - MAIPU

CONVOCATORIA

La C. D. del Club Independiente, invita a sus asociados a la Asamblea General Ordinaria a realizarse en su sede social, Alsina 334, Maipú, el 18 de marzo a las 21 horas, a efectos de tratar el siguiente:

ORDEN DEL DIA

1) Consideración de la memoria, estado de situación patrimonial, de resultados y de evolución del patrimonio del ejercicio cerrado el 31|12|82. y anexos I a III.
2) Designar dos socios asambleistas para formalizar la comisión escrutadora.
3) Elección de presidente y tres miembros titulares, por dos años, en reemplazo de los señores Daniel Moschini, Carlos Brissa, Marcial Barrios e Isidro Barrios, que finalizan.
4) Elección de dos miembros titulares, por un año en reemplazo de los señores Alfonso Casado y Alberto Balbuena, por aplicación Art. 38 de la entidad.
5) Elección de dos miembros suplentes y de dos revisores de cuentas, por un año, en reemplazo de los señores Juan M. Fernández, Norberto Spagnol, Vito Spina y Horacio Galletti, que finalizan su mandato.
6) Autorización de la asamblea para fijar nuevos valores a la cuota social.
7) Designar dos socios asambleistas para firmar el acta.

Nota: Una hora posterior a la fijada en la convocatoria, la asamblea sesionará legalmente, con la cantidad de socios presentes.

Club de Pesca y Náutica de Maipú

PERSONA JURIDICA **MAIPU (Bs. As.)**

Señor socio:

Tenemos el agrado de invitar a Ud. a la Asamblea General Ordinaria, a realizarse en dependencias del Club Ferroviario, calle Alsina 530, el día martes veintidos (22) del corriente mes de marzo de 1983, a las veinte (20) horas, para tratar el:

ORDEN DEL DIA

1°) Consideración de la memoria y balance, inventario, gastos y recursos del ejercicio fenecido el 31 de diciembre de 1982, e informe de la comisión revisora de cuentas.

2°) Elección de dos miembros para integrar la comisión escrutadora.

3°) Elección de presidente por un año para completar período en reemplazo de Mario Uhaldegaray, que renunció; elección de vicepresidente por dos años, en reemplazo de Juan Francisco Bordalecu, por terminación de su mandato; cuatro miembros titulares por dos años en reemplazo de Abel Roberto Santamaría, Roque Hoppman, Jorge Pavón, que terminaron sus mandatos, y Roberto E. Odescalchi, que renunció; un vocal titular por un año para completar período en reemplazo de Arnaldo D'Amore, que renunció; cuatro miembros suplentes por un año en reemplazo de Luis Martino, Luis Roberto Giorgis, Mario Larsundi y Juan Carlos Calleja que terminan sus mandatos; dos revisores de cuentas titulares por un año en reemplazo de Osvaldo Guerci y Enrique Oscar Aquilera, que terminan sus mandatos y dos revisores de cuentas suplentes por un año en reemplazo de Héctor Carlos Peláez y Carlos Manuel Paulsen, que terminaron sus mandatos.

4°) Designación de dos socios asambleistas para aprobar el acta de la asamblea y firmarla juntamente con el presidente y secretario.

Reinaldo H. Herrera — Secretario
Juan F. Bordalecu — Vicepresidente

NOTA: La asamblea se celebrará válidamente con la presencia de la mitad más uno de los socios con derecho a voto. Una hora después de la fijada si antes no se hubiera conseguido ese número se reunirá legalmente con el número de socios presentes que no fuere inferior al total de miembros titulares de la comisión directiva.

MUSEO MUNICIPAL "LA HUMADA"

Juan José Battistessa

Castelli 152 T. E. 2334 y 7659 Dolores

Anuncia su próximo remate:
25 DE MARZO EN DOLORES
500 VACUNOS
28 DE MARZO EN G. LAVALLE
300 VACUNOS

Agro Veterinaria Maipú

Dr. Néstor Daniel Galván
Director Técnico

—o—

Disponemos de Vacuna Antiaftosa
(EN CANTIDAD SUFICIENTE)

—o—

Alsina 234 (Esc. Lazcano S.R.L.)
T. E. 21127 - MAIPU

Julio R. Donna y Cía.

REMATES - FERIAS - COMISIONES
BS. AIRES 278 T. E. 7365 DOLORES

EN VENTA: 350 HS. EN DOLORES
20 KMS. CIUDAD

Próximos remates en:

- Gral. GUIDO:
16 de marzo: 1.000 VACUNOS
- DOLORES:
22 de Marzo: 400 VACUNOS
- LA UNION:
29 de Marzo: 300 VACUNOS

Representante en General Guido
Dr. DOMINGO MALAGAMBA

Informa el INTA ante la cosecha de girasol

RECOMENDACIONES TECNICAS

El girasol es uno de los cultivos que más problemas presenta en lo que respecta al manejo de los granos, luego de la cosecha. El hecho de poseer un alto contenido proteico y de aceite lo hace más susceptible al ataque de hongos y bacterias. La presencia de una cáscara que cubre la semilla propiamente dicha, que tiene la propiedad de absorber humedad con facilidad, permite que sea también campo propicio a las infecciones mencionadas. Por otra parte, la forma y rugosidad de la semilla hacen más difícil su movimiento por los elementos de transporte de las plantas de acopio. Además, su menor peso hectolítrico hace que ocupe un volumen mayor por unidad de peso que otros granos, con lo que la capacidad declarada en toneladas de los depósitos y silos se ve reducida a aproximadamente la mitad.

SECADO

Es muy importante entonces que el grano esté bien seco para reducir los riesgos mencionados.

Si bien la tolerancia en la comercialización es de un 11 por ciento de contenido de humedad, ese porcentaje no resulta totalmente seguro para almacenamientos prolongados; especialmente con los nuevos híbridos que poseen un alto contenido de materia grasa. Por consiguiente es aconsejable reducir el contenido de humedad del grano a menos del 8 por ciento. Esto puede realizarse por medio del secado artificial en las secadoras convencionales de grano.

La temperatura del aire de secado no influye en forma considerable en la calidad industrial de la semilla de girasol, siempre que no supere los valores normalmente usados en las secadoras de grano (80 - 100° C). Pero temperaturas superiores a 80°C pueden causar focos de incendio en las secadoras, por la cantidad de residuos combustibles que genera esta oleaginosa. Es por ello que comunmente se emplean temperaturas del aire de secado no superiores a 75°C. Otra recomendación que debe tenerse presente es la necesidad de efectuar limpiezas periódicas de la secadora para disminuir la posibilidad de esos focos de incendio.

MILANESAS DE POLLO
"GRIMAR"
Belgrano 634 - Maipú

LAZCANO S.R.L.

Remates - Comisiones - Administraciones ALSINA 234 - T. E. 21594 - MAIPU

24 de Marzo - 1.500 Vacunos

Imprenta "LA VOZ"

Le Ofrece Artículos Escolares

CUADERNOS (TAPA DURA)		REPUESTOS	
Rivadavia x 100	$ 115.000	Rivadavia x 100	$ 78.000
Rivadavia x 50	$ 67.500	Campeón y Gloria x 100	$ 66.000
Jean x 42	$ 45.000	Rivadavia x 48	$ 40.000
Cuadernos (TAPA FLEXIBLE)		Campeón y Gloria x 48	$ 35.000
Rivadavia x 100	$ 106.000	Rivadavia x 24	$ 22.000
Rivadavia x 50	$ 36.000	Campeón Gloria x 24	$ 19.000
Triunfo 48 hojas	$ 21.000	Canson Nº 3, x 8	$ 14.500

Marusan S.R.L.

CARNICERIA - FCA. DE CHACINADOS
ALSINA 234 RAMOS MEJIA 850

Ofertas de la Semana

VINO, 5 Lts.	$ 45.000	TOMATE	$ 12.500
AZUCAR	$ 23.000	FIDEO SOPA	$ 14.500
ACEITE	$ 45.000	HARINA COMUN	$ 16.000
PATE	$ 13.000	YERBA I Kg.	$ 42.000

M.A.Y.: Comunicado 5ta. Secc.

Los ciudadanos interesados en participar y difundir el ideario del Movimiento de Afirmación Yrigoyenista de la Unión Cívica Radical que orienta el ex senador nacional Dr. Luis León e integrarse en la Junta Promotora a designarse en esta ciudad, deberán dirigirse al delegado organizador de la 5ª Sección Electoral de la Provincia de Buenos Aires. Sr. Orlando Julio Tammone, Belgrano 2980, T. E. 3-1608, Mar del Plata, 7600 (B.A.).

Semana Santa en Maipú

Domingo de Ramos (27 de marzo): Bendición de ramos, misas 8 y 19 horas.

Lunes, Martes y Miércoles Santo: (28 al 30 de marzo): 18.30 horas: Vía Crucis, 19 horas: misa y predicación.

Jueves Santo: (31 de marzo): Vía Crucis; 19 horas: lavatorio de pies, colecta de ropa usada y alimentos no perecederos (arroz, fideos, yerba, azúcar, garbanzos, etc.). Misa y visita al monumento. Adoración.

Viernes Santo: (1º de abril): (Ayuno y Abstinencia): 15 horas: Sermón 7 palabras; Unción de mayores de 70 años; 15.30 horas: Misa; 20 horas: Vía Crucis por la plaza.

Sábado Santo: (2 de abril): 19 horas: Misa Solemne de Resurrección. Saludo Pascual en el atrio.

Domingo de Resurrección: (3 de abril-: Misa 8 y 19 horas, en la Parroquia.

Confiese en Semana Santa; Confecciones todos los días desde las 14 horas.

Diario LA VOZ

Registro Nacional de la Prop. Intelect.: 140.899

Adherido al Servicio de la Agencia TELAM

Asociado a ADEPA

Propietarios: Mabel S. de Elizondo, Juan J. Barbieri, Carlos D. Spina, Nicolás L. Galante y Ciro Maconi.

Corresponsal en Buenos Aires

Sr. Héctor R. Badié

Manuela Pedraza 5050

T.E. 51-4192 - BUENOS AIRES

Dirección y Redacción

SARMIENTO 357 - TELEFONO 21001

Facturas Bellenas

"Dónde?, anda a..."

"La Espiga de Oro"

De las Recomienda

Dr. Horacio Dente

Oftalmología

Próxima visita: 6/4/83, a las 8.30 Hs.

Atiende en:

Asociación Clínica Quirúrgica de Maipú

BELGRANO Y LAPRIDA - T. E. 21140

Confitería DAN-MAR

de Daniel Moschini

Postres - Masas - Facturas

BELGRANO 424 T. E. 21372 MAIPU

VETERINARIA

Dr. Manuel Enrique Comesaña

SUEROS - VACUNAS - ANTISARNICOS

ANTIPARASITARIOS

ASESORAMIENTO PROFESIONAL

Diagnósticos - Tratamientos - Intervenciones

REPRESENTANTE DE:

"Fuerte Sancti Spíritu"

Líneas Completas de Laboratorios Responsables

ALSINA 243 TELEFONO 21264 MAIPU

Profesionales

Consultorio Dental
Dr. MIGUEL A. ZANADA
Odontólogo
Atiende Mutuales
Dr. ALBERTO DZIWAK
Especialista en Ortodoncia
Atiende: Miércoles
Atiende: 23/3/83
J. Lynch 627 Tel. 21681 Maipú

LUDOVICO H. FILLEAUDEAU
Especialista en Niños
Ex Médico del Hospital de Niños de La Plata
Mitre 774 Tel. 0267-5542
Gral. Madariaga

EDUARDO ALBERTO POZZO
Contador Público Nacional
Lavalle 919 Tel. 21639 Maipú

ARNOLDO
DOMINGO GIARIA
Abogado
V. López 452 Tel. 21556 - 21071

ESTUDIO CONTABLE IMPOSITIVO
HECTOR PABLO FERNANDEZ
Contador Público Nacional
LAVALLE 896 - MAIPU

Laboratorio MAIPU
Análisis Clínicos - Atención de las Mutuales
Dr. PEDRO MARTIN
Bioquímico
Lavalle y Laprida Tel. 21040
Maipu

Dra. MABEL PEDRETTI de SEGRETIN
Bioquímica
Análisis Clínicos y Bacteriológico
Atención en domicilio
Mutuales
J. Lynch y Pellegrini
Teléfono 21712 Maipú

Lic. ELENA M. SANCHEZ
Psicóloga
Pedir turno a: T. E. 21-433
Atiende por Asociación ENTEL y BANCO PCIA. Bancaria y O.S.P.L.A.D.
Consultorio: MADERO 1247 MAIPU

Dr. MARIO A. SALOMON
Médico
Atiende de 16 a 20 hs.
Madero 396 - T.E. 21033
Maipú

MARTIN A. RAPPALLINI
NELIDA E. ALZA
Escribanos Publicos Nacionales
Madero 473 Tel. 21019 Maipu

Estudio Jurídico "FAHEY"
HORACIO G. FAHEY
CARLOS H. FAHEY
Abogados
Alsina 551 Teléfonos 21175 - 21268

Estudio Jurídico "Guma"
OSCAR L. GUMA
JULIO A. GUMA
Abogados
Belgrano 317 Tel. 21-031

ROBERTO LUIS RAMOS
Odontólogo
Moreno 380 - T.E. 21270

JORGE PAVESE
Ortodoncista
Atiende 1er. viernes de cada mes

ADALBERTO PAJON
Escribano Público
Registro de Contrato Nº 4
Atiende diariamente de 9 a 12 y de 16 a 19
Madero 216 Tel. 21151 Maipu

MAXIMO A. TOGNI
Escribano Público Nacional
Madero 353 Tel. 21070 Maipú

HUGO RODOLFO CIAFARDO
Procurador Nacional
Jubilaciones - Pensiones
Atiende de 16 a 20 horas
Los jueves
Madero 741 Maipú

LUIS ANGEL GRIECO
Abogado
Laprida 332 - Tel. 21526
MAIPU

M

P.A.M. s.r.l.

Productos Alimenticios "Marino"

Sociedad de Responsabilidad Limitada

Para sus Pastas Frescas

COMUNICA: Que a partir del próximo 20 de enero, se pondrá a la venta en los comercios de la zona y público en general, los siguientes productos:

- Ravioles de verdura y carne
- Ravioles de ricota
- Ñoquis
- Fideos al huevo
- Fideos de espinaca
- Fideos de morrones

MADERO Y PELLEGRINI - T.E. 21034
MAIPU

MUSEO MUNICIPAL

LA VOZ

DIARIO DE LA MAÑANA
Fundado el 3 de Setiembre de 1902
Director: JUAN P. CAPUTTO
Consejo de Redacción: Ing. JUAN J. BARBIERI, CARLOS D. SPINA Y JUAN J. ELIZONDO

Maipú, jueves 17 de marzo de 1983

Cambios en la Economía?

El fin de semana anterior, comenzaron a circular una serie de versiones, según las cuales, tanto en el Ministerio de Economía de la Nación como en el Banco Central, se habría comenzado a trabajar, sobre una posible reforma al programa monetario, y con vistas a cumplir con los objetivos de la Junta Militar, de bajar los intereses, desacelerar los ajustes tarifarios, alentar las exportaciones y detener el alza de los precios. Estos objetivos habrían sido transmitidos por la cúpula militar, luego de una reunión entre el ministro Wehbe con el comandante en jefe del Ejército, teniente general Cristino Nicolaides. y en la cual éste último había transmitido al Dr. Wehbe, "las objeciones de que era objeto su programa en el seno de las otras fuerzas". Cabe acotar, que en días anteriores también trascendió que la Fuerza Aérea, había efectuado duras críticas sobre la conducción económica.

Por otra parte se indicó que el presidente del BCRA, Julio González del Solar, habría convocado a las más altas autoridades de la institución, y con vistas a la implementación de las pautas convenzadas en las últimas horas del viernes con el general Nicolaides, y que el eje del análisis sería el programa monetario comprometido con el FMI, cuyas metas de expansión de un 8,4 por ciento promedio en el primer trimestre, fueron rebasadas por una inflación del 13 por ciento de promedio en el mismo período.

Todas las medidas antiinflacionarias, que comprenden un "nuevo paquete", están siendo estudiadas por Economía y se anuncia que en el día de hoy se darán a conocer. además por otra parte ha trascendido que el Comando en Jefe del Ejército ha comenzado a "remitir" invitaciones a empresas manufactureras líderes, para concurrir a reuniones que se celebrarán en el edificio Libertador, sede de esa fuerza.

La grave situación económico-financiera en que actualmente se desenvuelve el país, hace necesario que el actual gobierno nacional, tome medidas urgentes y no simples enunciados, y que de una vez por todas se decida a dejar definitivamente de lado el sistema financiero implantado en 1977, que tantos males ha causado al país.

María Silvia Cravero

Comunica que a partir del 10 del corriente, atenderá en su consultorio odontológico particular. de lunes a viernes de 16 a 20 horas.

SARMIENTO 231 - T. E. 21078

Información Municipal de Maipú

NUEVO GRUPO VECINAL: Por Decreto N° 40, ha sido reconocida oficialmente la comisión que conforma el Grupo Vecinal Número 7 de nuestra ciudad, cuyo radio de acción se encuentra comprendido por las calles Laprida, Necochea y Ruta Nacional Número 2.

Es jefe de la misma, el señor Oscar Eduardo Corbalán, actuando como vocales, Oscar Corbalán, María A. de Ferreyra, Amalia Romero, María Villalba y Elvira D. de Pérez.

Como el resto de los Grupos Vecinales, éste no está autorizado a realizar obras, mejoras o cualquier otra determinación sin autorización previa del Departamento Ejecutivo; y cada vez que consideren aprobación de los temas tratados, podrán convocar a reunión, pudiendo realizarla en la Municipalidad o cualquier otro local facilitado al efecto.

FIESTA NACIONAL DEL BASQUETBOL EN BAHIA BLANCA: Se llevará a cabo en la ciudad de Bahía Blanca, los próximos días 2 al 9 de mayo la Fiesta Nacional del Básquetbol, organizada por la Municipalidad de Bahía Blanca, a través de su Dirección de Deportes y Turismo, Círculo de Periodistas Deportivos y Asociación Bahiense de Básquetbol (con la participación de sus adheridos), Liga Comercial Bahiense de Básquetbol y Asociación Bahiense Femenina de Básquetbol.

En esta fiesta mayor del Básquetbol Argentino, participarán los principales equipos del país junto a los representativos de países vecinos; en cuanto al orden nacional se contará con la presencia de el Seleccionado de la Provincia de Buenos Aires, Seleccionado de Bahía Blanca, primer equipo de Ferrocarril Oeste, River Plate, Obras Sanitarias y los seleccionados de Paraguay y Uruguay.

—0—

Noticias de Gral. Guido

● **FESTEJOS CENTENARIO**

De acuerdo al programa de festejos del Centenario de General Guido, en los próximos días se realizarán los siguientes actos:

Sábado 19: En el Club Deportivo, Campeonato Zonal de pelota a paleta, donde estará en disputa 1 trofeo "Centenario" a partir de las 14 horas.

Domingo 20: A partir de las 14.30 horas, en el circuito de la Avenida San Martín, pruebas ciclísticas, para las categorías libres y veteranos, estando en disputa el trofeo "Centenario".

● **UCR: LINEA NACIONAL**

El movimiento Línea Nacional de la UCR, ha organizado para el día de mañana a partir de las 18 horas, una conferencia, a la cual asistirán como oradores los dirigentes marplatenses Néstor Sallese y Dr. Siccardi. Se invita por este medio a simpatizantes y correligionarios a asistir a este acto.

● **COMISARIA DE GRAL. GUIDO**

La policía de Gral. Guido, solicita la concurrencia, de las personas cuyos nombres más abajo se detallan, a esa seccional, en el horario de 10 a 18 horas; las cuales deberán concurrir munidos de la documentación correspondiente al trámite de tenencia de armas:

Buscarini Alberto José; Benítez Carlos Ismael; Alza José Enrique; Rojas Ramón Salvador; Rojas Alejandro Faustino; Echandi Carlos; Larrarte Juan Ignacio; Errasguin Matías Felipe; Hualde Héctor Emilio; Tiberio José Nemesio; Tiberio Antonio Benjamín; Navarro Antonio Francisco; Aranciaga Juan Enrique; Lencina Antonio Rolando; Amandain Martín Domingo; Musso Bartolomé; Verteche Antonio Alán; Puliafito Juan; Alvarez Alberto Omar; Micci Miguel Angel.

● **CUMPLEAÑOS**

El día 20 cumple años Sonia Judit Bonavita.

—El día 22 cumple años la joven Rita Buzzigaluppi.

—El día 22 cumple años el niño Adrián Matías Mapelli.

● **CLUB DEPORTIVO**

El Club Deportivo General Guido, celebró su Asamblea General Ordinaria, renovándose parcialmente la C. D., la cual ha quedado formada de la siguiente manera: Presidente: Jacinto O. Lozano; vice: Miguel A. Arruti; secretario: Mario A. Gayo; prosecretario: Juan C. Aguilar; tesorero: Obdulio E. Seresini; protesorero: Miguel A. Rodríguez; vocales titulares: Martín Vera, Héctor A. Lorente, Carlos A. Etchepare; vocales suplentes: Mario Alza, Mario Lorente y Antonio Jaurena.

Soc. Española de Socorros Mutuos

ASAMBLEA GENERAL ORDINARIA

Se convoca a los socios para el día 26|3|83, a las 21 horas, en la sede social, para tratar el siguiente orden del día:

1° Consideración y aprobación de la Memoria y Balance General y cuenta de ganancias y pérdidas, correspondientes al ejercicio cerrado el 30 de diciembre de 1982.
2° Aprobación para fijar la cuota social
3° Renovación total de autoridades del Consejo para el período de 2 años.
4° Designación de 2 socios para firmar el acta de la asamblea.

EMILIO PATO, Presidente — J. GONZALEZ, Secretario

INGLES

Una necesidad de hoy para el futuro

Cursos I.L.I.M.

(Filial Maipú del E. I. Mar del Plata no oficial)

PROFICIENCY Y MICHIGAN, EE.UU.

Informes e inscripción

Inst. Sec. Mauro Golé

2 al 15 de marzo, lunes a jueves de 18 a 20 horas.

COSTAMAR S.R.L.

Horarios de Verano

La Empresa Costamar S. R. L., se complace en anunciar su nuevo horario de verano, a partir del 20 de diciembre de 1982, incluyendo un servicio más entre Mar del Plata y Maipú, con los siguientes horarios:

Sale de Mar del Plata	12.15 y 20.00 hs.
Llega a Maipú	14.45 y 22.30 hs.
Sale de Maipú	11.30 y 19.00 hs.
Llega a Mar del Plata	14.00 y 21.30 hs.

Liga Maipuense de Fútbol

Se reunió el Consejo Directivo de la Liga Maipuense de Fútbol, el pasado martes, habiéndose tomado las siguientes resoluciones:

Afiliaciones 1983: Se recibieron las afiliaciones por el año 1973 de Deportivo, Independiente, Sportivo Las Armas y Atlético. Hasta el martes tienen plazo para hacerlo Newbery, Cultura Gral. Guido y Atlético Labardén.

Subcomisiones: Fueron integradas las subcomisiones de fixture, interpretación y pases y de hacienda. También quedó formada la subcomisión de Selección, estando integrada por los delegados de Independiente, Newbery, Atlético y el vicepresidente de la Liga, Sr. Caro.

Pases solicitados: Eduardo Garcilazo (Atlético) para Independiente; Marcelo Rodríguez (Deportivo) para Atlético (Art. 100); Luis Oscar Ríos (Independiente) para Atlético; Jorge Romero (Deportivo) para Atlético; Alfredo San Millán (Independiente) para Atlético (Art. 100).

Reconstrucción paredón estadio: Se resolvió conjuntamente con la Municipalidad local, la reconstrucción del sector del paredón caído recientemente. La mano de obra será costeada por la Liga y los materiales por el Municipio, la obra se iniciará en la presente semana.

Solicitud del estadio: Para el domingo 20 de marzo el Club Independiente, solicitó el estadio para medirse con el Club San Vicente de Pinamar. Como preliminar jugarán los seleccionados juveniles A y B.

Cierre de pases: Para el próximo 31 de marzo ha quedado fijado el cierre de pases locales.

Facturas de Hojaldre
En su Panadería
"La Espiga de Oro"

Transporte
"CENTRO"
FLETES - CARGAS - COMISIONES
MAIPU - MAR DEL PLATA
SALIDAS: LUNES Y JUEVES
J. LYNCH Y ALSINA - T.E. 21099

ESCUELA DE PATIN
Club Independiente
El 12 de marzo comenzarán las clases de la Escuela de Patín.
Profesora: Elba González
Abierta la inscripción en:
BELGRANO 424 - T. E. 21372 - MAIPU

INFORME PARA SUPERMERCADOS DESPENSAS Y ROTISERIAS Se halla a su disposición la distribución de
Pastas Frescas
"Todos los días". Solicitar informes y pedidos a:
P. A. M. s. r. l.
MADERO 707 - T.E. 21034 - MAIPU

Guillermo R. Baroni
Martillero Público
MADERO 1407 MAIPU
Remates generales - Liquidaciones rurales y urbanas. muebles y demoliciones, Compra-Venta propiedades - Alquileres
SABADO 2 de ABRIL - 14 HORAS
MUEBLES Y UTILES
Remates Mensuales
Recibimos consignaciones

"MAIPU Cereales"
Rubén A. Santaron
Acopiador autorizado
JNG Nº 111.950
AGENTES: "LA PRIMERA"
Cía. Argentina de Seguros Generales
ACOPIO DE CEREALES, SEMILLAS OLEAGINOSAS - PASTURAS
- PLANTA DE SILOS
- ALMACENAJE
- LIMPIEZA Y CLASIFICACION
- CEREALES Y SEMILLAS
DISPONEMOS EQUIPO FUMIGACION
Ruta Nº 2 - Km. 273,5 - T. E. 21550
MAIPU (Bs. As.)

Buffet Club ATLETICO
ALSINA 420 - T. E. 21073
En un Nuevo Servicio les Brinda, el Resultado del Sorteo de la...
QUINIELA OFICIAL

1º	511	11º	068	6º	769	16º	059
2º	729	12º	359	7º	316	17º	263
3º	477	13º	271	8º	551	18º	667
4º	647	14º	552	9º	646	19º	384
5º	089	15º	935	10º	734	20º	097

Sándwiches Calientes - Hamburguesas y la tradicional "Picada" de los domingos

Municipalidad de Maipú

PROXIMOS VENCIMI ENTOS DE IMPUESTOS

—o—

Alumbrado, Barrido y Limpieza

Primera cuota 1983: Vence el 5/4/83

Tasa Reparación, Mantenimiento y Mejorado Red Vial

Primera cuota 1983: Vence el 15/3/83

Tasa Inspección Seguridad é Higiene

Primera cuota 1983: Vence el 15/4/83

MUSEO MUNICIPAL "KAKEL HUINCUL" Maipu Bs. As.

Tratarán Temas de Minoridad

A raíz de la proliferación en nuestra ciudad, de niños que practican la mendicidad en la vía pública, y varios temas que hacen a la minoridad, deserción escolar, etc., en el día de mañana se realizará una importante reunión, a las 11 horas, a la cual asistirán el intendente municipal Sr. Mario E. Monti, el secretario municipal, Sr. Jorge Cipolletti, el Juez de Paz Letrado del Partido, Dr. Horacio Fahey, el titular de la comisaría local, comisario Roberto J. Bonocelli, la secretaria del Consejo Escolar, Sra. Magdalena Quiroga de Verna y visitadoras sociales de diversos establecimientos educacionales. En la oportunidad serán analizados importantes temas, y con el fin de tratar de buscarles una solución.

Viviendas

La encuesta que viene realizando la Comisión Municipal de Viviendas, conjuntamente con las oficinas de Obras Públicas y Bienestar Social, continuará hasta el próximo viernes 25, en el Palacio Municipal, en el horario de 8 a 12 horas.

Cabe destacar que hasta el mediodía de ayer, se habían presentado y encuestados 330 personas, carentes de viviendas de nuestra ciudad.

Ferrobús

La Empresa Alvarez Hnos., que solicitara autorización correspondiente para la instalación de un Ferrobus, entre General Guido y General Madariaga, a la Empresa de Ferrocarriles Argentinos ha pedido una reunión conjunta con los intendentes de Maipú, General Guido, General Madariaga y Mar Chiquita, a los efectos de constituir un Ente Intermunicipal, y para solicitar en forma conjunta a la Gerencia del Ferrocarril Roca, la cesión y el uso de las vías del ramal General Guido - General Madariaga.

OSN Vence Abril 8

LA PLATA: La Dirección de Obras Sanitarias de la Provincia de Buenos Aires (DOSBA), informó que está ya al cobro el anticipo de la tasa sanitaria, cuyo vencimiento operará el 8 de abril en los distritos de La Plata, Ensenada, Berisso, Florencio Varela, Merlo, Moreno, General Rodríguez, General Sarmiento, Bahía Blanca, Punta Alta, Ing. White, Carlos Casares, Nueve de Julio, Pehuajó, Ayacucho, Dolores, Maipú, General Guido y San Vicente, y localidades de French y Parravicini. El vencimiento de la segunda cuota del anticipo se fijó para el 13 de mayo y la tercera, el 8 de julio.

La misma Administración de Obras Sanitarias, informó que las liquidaciones de pago se están enviando por correo a los domicilios de los usuarios en una sola remisión postal. Quienes el 4 de abril no hubieren recibido la documentación correspondiente a su inmueble, deberán dirigirse a la seccional de la respectiva localidad.

Textos: Intercambio

La Municipalidad de Maipú, a través de la Biblioteca Municipal "Juan José Elizondo", ha previsto la realización de un intercambio de textos entre alumnos que concurran a establecimientos educacionales de nivel medio.

El mencionado intercambio ,que incluirá libros de estudio de todas las materias, se efectuará los días jueves 24 y viernes 25 del corriente en el hall de la Municipalidad local, entre las 15 y las 17 horas. Se dispondrán allí mesas al efecto donde los interesados podrán aguardar a sus pares y realizar el intercambio de los textos. Asimismo, se ha previsto un procedimiento similar para alumnos de escuelas primarias, el que se efectuará la semana próxima en horas de la mañana. Oportunamente, se brindará información precisa sobre el mismo.

LA VOZ

Año LXXX Nº 21.372 | Edición de 12 páginas | MAIPU Jueves 24 de marzo de 1983 | Tarifa reducida Concesión 609 | Precio de Ej. $ 10.000

De la Rúa-Perette Mañana en el Luna Park

Los organizadores radicales estimaron anteayer que el acto del próximo viernes en el Luna Park, cuyas figuras centrales serán los precandidatos de Línea Nacional a la presidnecia y vice de la República, de la Rúa y Carlos H. Perette, contará con respaldo popular masivo, informando que al finalizar se realizará una marcha hacia la plaza San Martín, donde se rendirá homenaje a Leandro N. Alem, fundador del radicalismo.

Siete oradores se sucederán en el escenario, a partir de las 19, siendo ellos Rafael Pascual, quien hablará en nombre de la juventud; Herminia Ramos de Vázquez, de Mendoza, quien lo hará por la mujer; César García Puente y Antonio Troccoli, dos figuras de la provincia de Buenos Aires y cerrarán el acto los integrantes del binomio presidencial postulado. En primer lugar hablará Perette y luego De la Rúa.

El acto se efectuará bajo el lema "por la autenticidad radical", adornando el escenario con los retratos de Leandro Alem, Hipólito Yrigoyen, Arturo Illia y Ricardo Balbín.

Los organizadores aseguraron que han adherido a la concentración cívica simpatizantes y afiliados de los 125 municipios de la provincia de Buenos Aires y de los 60 comités de Línea Nacional de esta capital. Afirmaron que vendrán delegaciones de dirigentes y simpatizantes del interior del país y que ya han comunicado su asistencia núcleos juveniles de Santa Fe, Córdoba, Chaco, Jujuy, La Pampa, San Luis, San Juan, Mendoza, Salta, Corrientes, Entre Ríos, etc.

Santiago Tossi, dirigente que integra la comisión organizadora, informó que "faltando 72 horas para el acto, se pudo asegurar la participación de 12.000 personas, aunque mis cálculos hacen suponer que superaremos las 25.000 personas".

COMITIVA MAIPUENSE

Una nutrida delegación de dirigentes, afiliados y simpatizantes de Línea Nacional de la UCR de Maipú, partirá mañana rumbo a Buenos Aires para asistir al acto.

REPUDIO

El dirigente radical Luis Caeiro repudió la decisión de afiliarse a la Unión Cívica Radical atribuída por versiones periodísticas al ex presidente Alejandra Agustín Lanusse.

En una declaración con su firma, Caeiro sostuvo que —de ser cierto— "este insólito intento" repreesnta un agravio "al radicalismo, a la memoria del doctor (Arturo) Illia y a la ciudadanía honesta y democrática de la República Argentina"

Denuncia de Juan Alemann Contra Tres Militares

BAHIA BLANCA: El almirante (RE) Emilio Eduardo Massera, el vicealmirante (RE) Carlos Alberto Lacoste y el general de división (RE) Horacio Tomás Liendo serían los militares mencionados por el ex secretario de Hacienda, Juan Alemann en sus denuncias sobre enriquecimiento injustificado presentadas ante la Junta Militar, sostiene un comentario periodístico.

Según la columna política dominical de un matutino de esta ciudad, el ex integrante del equipo de Martínez de Hoz habría acompañado estas "menciones concretas" con documentos que, "en concepto de Alemann, apoyan la verdad de sus afirmaciones". El diario señala que, según fuentes próximas a Junta Militar, "ahora corresponde que cada una de las fuerzas en las que revisten estos oficiales superiores inicien las correspondientes investigaciones". El artículo dice que entre las cuestiones más inmediatas que la Junta deberá resolver figura la planteada por Alemann, en referencia al enriquecimiento injustificado de ciertos ex funcionarios que prestaron servicios durante anteriores etapas del Proceso de Reorganización Nacional.

Alemann, recuerda el diario, señaló hace poco "él y sus colegas habían salido perdiendo desde el punto de vista material por el ejercicio de la función pública con abandono prolongado de sus actividades privadas" y que en cambio "varios jefes militares habían obtenido resultados totalmente opuestos en su paso por el gobierno".

La Junta Militar intimó a Alemann para que concretase sus acusaciones "en una palabra, que diera nombres y aportase pruebas en vez de incurrir en una generalización dañosa para el prestigio de las Fuerzas Armadas".

—0—

Juventud Línea Nacional

La Juventud del Movimiento Línea Nacional, de la Unión Cívica Radical de Maipú, efectuará una conferencia para afiliados y simpatizantes del movimiento, el próximo domingo 27, a las 20 horas, en la calle Ramos Mejía 740.

En la oportunidad se harán presentes los afiliados pertenecientes al movimiento, de la ciudad de Mar del Plata, señores Ciancio y Soler, quienes abordarán temas de actualidad.

La Tercera de Estudiantes se Presenta el 26 en Gral. Guido

(INFORMACION PAG. 12)

Jardín de Infantes No. 1 "Rosario Vera Peñaloza"

El Jardín de Infantes Nº 1 "Rosario Vera Peñaloza", comunica a los padres de los nenes inscriptos, que a partir del lunes 21 circulará el transporte escolar; a la mañana a partir de las 8 horas; los nenes del turno mañana saldrán a las 12.15, para recoger luego los del turno tarde, que entran a las 13 horas. El último viaje del día parte del Jardín a las 16.45 horas.

También a partir del lunes 21 en ambos turnos se servirá desayuno y merienda, consistente en café con leche y pan.

CONSEJO ESCOLAR

"El Consejo Escolar del distrito de Maipú, comunica a los docentes interesados que se encuentra abierto el Registro Complementario de todas las ramas, los días viernes en el horario de 7.30 a 18.30 horas".

INST. "MARIANO ORTIZ BASUALDO"

Se comunica que hasta el 31 de marzo se encuentra abierta la inscripción para aspirantes a cubrir cargos docentes que hayan obtenidos su título en el curso escolar del año 1982. La misma se lleva a cabo en la sede del Instituto en el horario de 9 a 16 horas.

Diario LA VOZ
Registro Nacional de la Prop. Intelect.: 140.890
Asociado al Servicio de la Agencia TELAM
Asociado a ADEPA
Propietarios: Mabel S. de Elizondo, Juan J. Barbieri, Carlos D. Spina, Nicolás L. Galante y Ciro Macchi.
Corresponsal en Buenos Aires
Sr. Héctor E. Badió
Manuela Pedraza 5050
T.E. 51-4192 - BUENOS AIRES
Dirección y Redacción
SARMIENTO 357 - TELEFONO 21001

Facturas Rellenas
¿Dónde? anda a...
"La Espiga de Oro"
De las Recomienda

Dr. Horacio Dente
Oftalmología
Próxima visita: 6/4/83, a las 8.30 Hs.
Atiende en:
Asociación Clínica Quirúrgica de Maipú
BELGRANO Y LAPRIDA - T. E. 21140

Confitería DAN-MAR
de Daniel Moschini
Postres - Masas - Facturas
BELGRANO 424 T. E. 21372 MAIPU

VETERINARIA
Dr. Manuel Enrique Comesaña
SUEROS - VACUNAS - ANTISARNICOS
ANTIPARASITARIOS
ASESORAMIENTO PROFESIONAL
Diagnósticos - Tratamientos - Intervenciones
REPRESENTANTE DE:
"Fuerte Sancti Spíritu"
Líneas Completas de Laboratorios Responsables
ALSINA 243 TELEFONO 21364 MAIPU

Profesionales

Consultorio Dental
Dr. MIGUEL A. ZANADA
Odontólogo
Atiende Mutuales
Dr. ALBERTO DZIWAK
Especialista en Ortodoncia
Atiende: Miércoles
Atiende: 23/3/83
J. Lynch 627 Tel. 21681 Maipu

LUDOVICO H. FILLEAUDEAU
Especialista en Niños
Ex Médico del Hospital de Niños de La Plata
Mitre 774 Tel. 0267-5542
Gral. Madariaga

EDUARDO ALBERTO POZZO
Contador Público Nacional
Lavalle 918 Tel. 21629

ARNOLDO
DOMINGO CHIARIA
V. López 452 Tel. 21556 - 21057

ESTUDIO CONTABLE IMPOSITIVO
HECTOR PABLO FERNANDEZ
Contador Público Nacional
LAVALLE 896 - MAIPU

Laboratorio MAIPU
Análisis Clínicos - Atención de las Mutuales
Dr. PEDRO MARTIN
Bioquímico
Lavalle y Laprida Tel. 21040
Maipu

Dra. MABEL PEDRETTI de SEGRETIN
Bioquímica
Análisis Clínicos y Bacteriológico
Atención en domicilio
Mutuales
J. Lynch y Pellegrini
Teléfono 21712 Maipú

Lic. ELENA M. SANCHEZ
Psicóloga
Pedir turno a: T. E. 21-433
Atiende por Asociación ENTEL y BANCO PCIA. Bancaria y O.S.P.L.A.D.
Consultorio: MADERO 1247
MAIPU

Dr. MARIO A. SALOMON
Médico
Atiende de 16 a 20 hs.
Madero 396 - T.E. 21033
Maipú

MARTIN A. RAPPALLINI
NELIDA E. ALZA
Escribanos Publicos Nacionales
Madero 473 Tel. 21019 Maipu

Estudio Jurídico "FAHEY"
HORACIO G. FAHEY CARLOS H. FAHEY
Abogados
Alsina 551 Teléfonos 21175 - 21260

Estudio Jurídico "Guma"
OSCAR L. GUMA
JULIO A. GUMA
Abogados
Belgrano 317 Tel. 21-031

ROBERTO LUIS RAMOS
Odontólogo
Moreno 380 - T.E. 21270

JORGE PAVESE
Ortodoncista
Atiende 1er. viernes de cada mes

ADALBERTO PAJON
Escribano Público
Registro de Contrato Nº 4
Atiende diariamente de 9 a 12 y de 16 a 19
Madero 216 Tel. 21151 Maipu

MAXIMO A. TOGNI
Escribano Publico Nacional
Madero 353 Tel. 21070 Maipú

HUGO RODOLFO CIAFARDO
Procurador Nacional
Jubilaciones - Pensiones
Atiende de 16 a 20 horas
Los jueves
Madero 740 Maipú

LUIS ANGEL GRIECO
Abogado
Laprida 332 - Tel. 21526
MAIPU

M
P.A.M. s.r.l.
Productos Alimenticios "Marino"
Sociedad de Responsabilidad Limitada
Para sus Pastas Frescas
COMUNICA: Que a partir del próximo 20 de enero, se pondrá a la venta en los comercios de la zona y público en general, los siguientes productos:
- Ravioles de verdura y carne
- Ravioles de ricota
- Ñoquis
- Fideos al huevo
- Fideos de espinaca
- Fideos de morrones
MADERO Y PELLEGRINI - T.E. 21034
MAIPU

LA VOZ

DIARIO DE LA MAÑANA
Fundado el 3 de Setiembre de 1902
Director: JUAN P. CAPUTTO
Consejo de Redacción: Ing. JUAN J. BARBIERI, CARLOS D. SPINA Y JUAN J. ELIZONDO
Consejo de Administración: NICOLAS L. GALANTE Y RODOLFO C. MACCHI

Maipú, jueves 24 de marzo de 1983

Ley de Alquileres: Modificaciones

El ministro de Acción Social de la Nación, Dr. Adolfo Navajas Artaza, anunció que el Gobierno Nacional, se apresta a poner en vigencia una ley, mediante la cual se efectuarán modificaciones sustanciales a la Ley de Locaciones Urbanas, más conocida como "Ley de Alquileres". En los considerandos de la norma, se puntualiza que se trata de una medida de excepción, que regirá hasta el 31 de diciembre próximo y "a los efectos de paliar una situación coyuntural".

El proyecto establece que las locaciones, con contrato o sin él, podrán ser rescindidas por los inquilinos, una vez cumplidos seis meses de su plazo, mediante un aviso fehaciente, con 30 días de anticipación. Se subraya asimismo, que los alquileres indexados representan "una erogación difícil de satisfacer para el deudor, que no puede rescindir la locación, ya que tiene el riesgo de ser ejecutado su contrato".

Consultado el minsitro Navajas Artaza, sobre la aplicación de impuestos extras, a las viviendas que sean mantenidas por sus propietarios, indicó que el respectivo proyecto establecería un incremento automático de gravámenes para las viviendas que no sean destinadas a uso habitacional.

Asimismo agregó que la idea es de mantener el principio de no intervención estatal en las locaciones", teniendo en cuenta las negativas experiencias anteriores, pero tomando algunas medidas, que sin que atenten contra la libertad de contratación, permitan estimular el ofrecimiento de viviendas en alquiler y procuren, desalentar las excesivas indexaciones de los alquileres. Agregando que se pretende dar una salida al inquilino de vivienda con cláusulas de indexación, que no le permiten razonablemente continuar con el arriendo y que el efecto buscado, también consiste en que el propietario, no pretenda aplicar rigurosamente la indexación, a riesgo de perder el inquilino.

—0—

Imprenta "LA VOZ"

Trabajos de Obra en General

- CARTELES
- FACTURAS
- RECIBOS
- SOBRES

SARMIENTO 357 - T. E. 21001

Información Municipal de Maipú

REUNION DE LOS JEFES DE GRUPOS VECINALES CON EL DEPARTAMENTO EJECUTIVO MUNICIPAL: Con la asistencia de los señores Jorge Lora, representante del Grupo Vecinal N° 3, perteneciente a calle España e|Vicente López y 9 de Julio; Walter Romero y Florencio G. Etchart, del Grupo Vecnial N° 4, cuya área de acción está delimitada por las calles Julián Lynch, Vicente López, San Martín y Av. Ayacucho y los señores Corbalán, Guersi y Carrano, el señor intendente municipal de Maipú, Mario Monti, el señor secretario general, Jorge Cipolletti, la señorita directora de Gobierno, María G. Zubiarrain, la señora de Menchaca y el director de Obras Públicas, Hugo Mastromatteo, se llevó a cabo en la fecha, en horas de la mañana, una importante reunión en la que los grupos vecinales locales expusieron las obras que consideran prioritaria para cada uno de sus barrios ante las autoridades comunales, las que estudian las propuestas recibidas. Por lo pronto, el Grupo Vecinal N° 3 subrayó la necesidad de contar con mayor iluminación en algunos sectores de al zona, por lo que se efectuarán las gestiones necesarias ante la Cooperativa de Electricidad de Maipú y la señora de Menchaca, representante del barrio delimitado por calles Ramos Mejía y Ruta N° 2, propuso efectuar el mejorado de algunas veredas del sector, contando ya con materiales (piedra, conchilla, etc.) que serán proporcionados por la Municipalidad y el trabajo será realizado por los mismos frentistas. Asimismo, se propuso la integración de un Consejo de Grupos Vecinales, integrado por los jefes de los grupos ya formados los que, en reuniones periódicas, mantendrán informado al Departamento Ejecutivo sobre sus necesidades.

Por otra parte, se trató el tema viviendas con una exposición del señor intendente municipal sobre el plan "Solidaridad" y sus alcances, los pasos a seguir con respecto a la gran cantidad de inmuebles (terrenos baldíos) sin propietarios, etc. Cabe acotar que el señor Monti habló sobre las bondades de este tipo de reuniones, que permiten la integración de la comunidad con sus autoridades, las que se ponen al tanto, por medio de los mismos interesados, de las necesidades que aquejan a distintos sectorse de la localidad y permiten así, en la medida de las posibilidades, darles solución.

LISTA DE LIBROS ADQUIRIDOS POR LA BIBLIOTECA "JUAN JOSE ELIZONDO": A continuación, se transcribe la lista de sextos adquiridos recientemente por la Municipalidad de Maipú y que pasarán a engrosar el material ya existente en la Biblioteca Municipal "Juan José Elizondo":

1) Yrigoyen - Félix Luna; 2) Ciega como la furia - John Saul; 3) Así lucharon - Carlos Turolo; 4) La última Diana - David Morrell; 5) El factor humano - G. Greene; 6) Los niños del Brasil - Ira Levin; 7) El quinto jinete - Dominique Lapierre; 8) Los caminos a Katmandu - René Barjavel; 9) Coma - Robin Cook; 10) Por qué el holocausto - Saúl Friedlander; 11) La Argentina como sentimiento - Víctor Massuh.

Noticias de Gral. Guido

● CUMPLEAÑOS

El día 28 cumple años María Eugenia Lorente de Cedarri.

—El 28 cumple años Nilda Mabel Loubet.

—El 28 cumple años la Srta. Norma Allegue.

—El día 28 cumple años Carlos Etchepare.

—El día 28 cumple años Juan Hortensio Calvento.

—El día 29 cumple años Mónica I. de Rojas.

—El 29 cumple años Javier O. Lorente.

—El día 29 cumple su primer añito María Florencia Arrizabalaga.

—El día 29 cumple años el joven Carlos Alberto Allegue.

● CICLISMO

El domingo pasado se realizó una competencia de ciclismo en General Guido, que fue organizada por el Cicles Club de esa localidad.

El dolorense Luis Dimare obtuvo un brillante triunfo en la categoría libres, mientras que el marplatense José Echeverría, ganó en veteranos.

La clasificación fue la siguiente:

CATEGORIA VETERANOS

1° José Echeverría (Mar del Plata); 2° Oscar Quiroga (Castelli); 3° Raúl Gómez (Dolores); 4° César Peña (Pinamar); 5° Ramón Luján (Pirán); 6° Aroldo Peregrini (Pinamar).

CATEGORIA LIBRES

1° Luis Dimare (Dolores); 2° César Moreno (General Guido); 3° Juan Escurdia (Castelli); 4° Horacio Maldonado (Castelli); 5° José María Vera (Pirán); 6° José Rodríguez (Dolores); 7° Jorge Giménez (Pirán).

● AGRADECIMIENTOS FUNEBRES

† ISABEL E. LOUBET. Falleció el 15|2|83 en General Guido. Sus familiares agradecen profundamente a instituciones y relaciones el envío de ofrendas florales, asistencia al velatorio y demás expresiones de condolencia recibidas.

Mosaicos La Esperanza

de Domingo Narbarte

Granito Rojo	$ 310.000
Granito Amarillo	$ 220.000
Calcáreo Rojo	$ 195.000
Vereda	$ [illegible]
Jaspeados	$ 255.000

Representante en Las Armas:
Salvador González

MILANESAS DE POLLO
"GRIMAR"
Belgrano 634 - Maipú

COSTAMAR S.R.L.

Horarios de Verano

La Empresa Costamar S.R.L., se complace en anunciar su nuevo horario de verano, a partir del 20 de diciembre de 1982, incluyendo un servicio más entre Mar del Plata y Maipú, con los siguientes horarios:

Sale de Mar del Plata	12.15 y 20.00 hs.
Llega a Maipú	14.45 y 22.30 hs.
Sale de Maipú	11.30 y 19.00 hs.
Llega a Mar del Plata	14.00 y 21.30 hs.

SOCIALES

● CUMPLEAÑOS

El día 26 cumple años el Sr. Fabián G. F. Maya.

—El día 25 cumple años el niño Fernando Cabrera Harisgarat.

—El día 18 cumplió años Alfredo Ibáñez.

—El día 21 cumplió 59 años don Sebastián Romero.

—El día 27 cumple años la Sra. María del Carmen Cort de Deserti, residente en Mar del Plata.

—El día 29 cumple años el Sr. Luis Oscar Etchegaray.

—El día 24 cumplió años Carmen F. de Etchegaray.

—El día 20 cumplió años el Sr. Víctor Coronel.

—Ayer cumplió 80 años don Gilberto Guzmán.

—El día 22 cumplió años el Sr. José Segretin.

—Ayer cumplió años la Sra. María Inés Fernández de Ibáñez.

—Mañana cumple años Pamela Rebelo.

● BODAS DE PLATA

Hoy cumplen 25 años de casados los esposos Esperanza Inthurriague - Marcos Emilio Fontana. Felicitaciones.

● ENLACES

En la Iglesia Parroquial Ntra. Sra. del Rosario, serán consagrados los siguientes enlaces:

—El viernes 25, a las 11.30 horas, la Srta. María Isabel Martínez y el Sr. Roberto Máximo Fernández, padrinos: Rodolfo Alfredo Martínez y Elda Soledad Irazábal de Fernández.

—El sábado 26, la Srta. María Aida Pascciorettí con el Sr. Juan Bautista Romiglio, actuando de padrinos el Sr. Hugo Rodolfo Pascciorettí y la Sra. Amelia N. Garay de Romiglio.

● PARTICIPACIONES DE ENLACES

Luis Oscar Rech y Susana Alza de Rech y Santiago Luis Ramos y Victoria Palermo de Ramos, participan el enlace de sus hijos Susana Rech - Roberto Ramos, que se efectuará el sábado 26 del corriente, en el establecimiento "La Choza" a las 12 horas.

—Ismael H. Leonelli y Nélida E. Carrizo de Leonelli y Vitoantonio Di Meglio y María Russo de Di Meglio, participan el casamiento de sus hijos Susana Leonelli y Pablo Di Meglio, que se realizará en la Iglesia Parroquial Ntra. Sra. del Rosario, el próximo sábado 26, a las 20.30 horas.

● BAUTISMO

Recibió sus óleos bautismales en nuestra Iglesia Parroquial, Luciana Gari, siendo sus padrinos Miguel Angel Vera y Berta Mabel Ríos.

● FALLECIMIENTO

† **Luis Alberto Speroni.** Falleció en la ciudad de Dolores a los 63 años de edad, sus restos fueron inhumados en el cementerio de dicha ciudad, el día 22, a las 17 horas.

SOCIALES DE LABARDEN

● CUMPLEAÑOS

—El día 24, cumple años la Sra. Sonia Galarraga de Medina.

Maderitas "Julián
VIDRIOS, CRISTALES Y ESPEJOS
VENDE E INSTALA
ESTANTERIAS METALICAS
RAPI-ESTANT
NECOCHEA 781 TEL. 21-577

PARA EL BUEN VESTIR DE LA MUJER
"El Mercado de las Pulgas"
BELGRANO 560 - MAIPU (Bs. As.)

Facturas de Manteca
Dónde las Compraste?
"La Espiga de Oro"

María Silvia Cravero
Comunica que a partir del 10 del corriente, atenderá en su consultorio odontológico particular, de lunes a viernes de 16 a 20 horas.
SARMIENTO 231 - T. E. 21078

BAILABLE
"KONBAY"
DIVIERTASE
VIERNES - SABADO Y DOMINGO
BELGRANO 333 - GENERAL GUIDO

ARGEN-GAS
Planta Envasadora Gas Licuado
Distribuidores en Toda la Zona
RUTA 2 - KILOMETRO 274
TELEFONO 21398 - MAIPU (Bs. As.)

Asociación Clínica Quirúrgica de Maipú
BELGRANO Y LAPRIDA T. E. 21144
Clínica Médica - Clínica Quirúrgica - Partos
Cirugía General - Niños - Radiología
Fisioterapia
— GUARDIA MEDICA PERMANENTE —
CUERPO PROFESIONAL
Dra. Susana Goodwyn
Dr. López Osornio
Dr. Raúl Montalverne
Dr. Heriberto Muglia
Dra. Mabel Alvarez
Dr. Carlos Condannes
Dr. Martín de Iriarte
Dr. Alfredo Ducós (h)
Dr. Carlos Fahey
ESPECIALIDADES PERMANENTES:
Dr. Alfredo Ducós - Cirugía General
Dr. Carlos Corbalán - Ecografía obstétrica y Ginecológica
Dr. Juan M. Prieto - Pediatría
VISITAS ESPECIALISTAS:
Dr. Horacio Dente: Oftalmología, 8.30 hs. 6/4/83
Dr. Rodríguez Sanmartino: Ortopedia y Traumatología
Dra. Cano, Dermatóloga, 14 hs. 5/4/83
SOLICITAR TURNO EN LA ADMINISTRACION

A Partir del 5 de Enero
UD. TIENE UNA CITA
Reapertura Restaurant
«CLUB SOCIAL»
Almuerzos - Cenas - Despedidas
Reuniones
NO FALTE, LO ESPERAMOS

Alianza Francesa
Cursos Año 1983
INFANTILES - PRIMARIOS Y SECUNDARIOS
CURSOS DE CONVERSACION PARA ADULTOS
Informes e Inscripción:
MADERO 491
Lunes a viernes de 17 a 19 Hs.

AVISOS CLASIFICADOS

GIMNASIA RITMICA - Modeladora - Relajación de Yoga. Clases a domicilio o en grupo. Moreno 230, T. E. 21510.

AGRADECERE DEVOLUCION de lentes recetados de uso permanente, extraviados. Amelia Yerbehety, Pellegrini 322.

VENDO: Recado completo de plata y oro, estado impecable, por informes: Rivadavia N° 4, Maipú.

SE OFRECE persona para sereno o cuidar chalet en costa atlántica, en invierno. Julián Lynch 988.

SE OFRECE Pintor para taller de automóviles. Moreno 143.

CLASES particulares para alumnos primarios. - Ayacucho 447 - T. E. 21273 - Maipú.

SE NECESITA Sra. o Srta. quehaceres domésticos y cuidar niño. Tratar: Confitería Galbér.

ALQUILO casa en Mar del Plata, por 9 meses. Tratar con Lucía Menchaca de Elizalde. Las Armas.

VENDO BLOQUERA, con motor eléctrico y molde 4 blocks. Tratar: Alem 459.

SE NECESITA vendedora y empleada administrativa. Tratar en "Takos".

SE NECESITA Sra. o Srta. para quehaceres domésticos, con o sin cama. Tratar en este diario.

SE NECESITA Sra. quehaceres domésticos. Tratar casa Sr. Juan José Marino.

COMPRO libros usados 3er. año. Julián Lynch 35.

NECESITO Departamento en alquiler. T. E. 21569.

SE DICTAN clases de dactilografía. Madero 435.

Municipalidad de General Guido

ESTADO ECONOMICO - FINANCIERO AL 31-12-82

MOVIMIENTO DE TESORERIA PERIODO: 1-7-82 al 31-12-82

Saldo al 30-6-82		1.422.867.403
Ingresos del período	$	4.890.460.054
TOTAL DISPONIBLE		6.313.327.457
Egresos del Período	$	3.974.904.458
SALDO AL 31-12-82	$	2.338.423.000

DEMOSTRACION DEL SALDO

Caja	$	470.309.709
Banco de la Provincia de Bs. Aires		
Cta. Nº 5007-4. Const. Pavimento	$	2.006.371
Cta. Nº 5008-1. Fdo. Perm. p/Vivienda	$	4.310.589
Cta. Nº 5010-4. Cuenta de Terceros	$	1.739.176
Cta. Nº 5028-9. Part. Imp. Provinc.	$	138.546.110
Cta. Nº 5041-8. Conv. Min. Educ.	$	16.622.509
Cta. Nº 5051-7. Recursos Ordinarios	$	78.785.775
Cta. Nº 5052-4. Recursos Afectados	$	1.616.502.761
TOTAL	$	2.338.423.000

ABEL FRANCISCO CEPEDA
Intendente Municipal

ANIBAL E. LOUGET
Sec. de Gob. y Hac.

JORGE LUIS TAVELA
Contador Municipal

ANTONIO A. BENITEZ
TESORERO

Hosteria "LA CHOZA"

- DESPEDIDAS
- CASAMIENTOS
- FIESTAS

CONSULTENOS SIN COMPROMISOS

QUEREMOS QUE UD. CON SU FAMILIA CONOZCA ESTE LUGAR, COMPROBARA EL CONFORT Y EXQUISITES DE SUS PLATOS, PRECIOS RAZONABLES Y DESCUENTOS A GENTE DE LA ZONA

Cruce Ruta 2 y 74 - LAS ARMAS

Economías Regionales

Una notoria concentración de la propiedad de tierras se ha producido en la región frutícola del Alto Valle de Río Negro y Neuquén. La reforma financiera de 1977 ha causado tanto daño a las economías regionales, y esa zona no podía escapar de la misma, la lamentable pérdida de rentabilidad produjo un elevado endeudamiento imposible de superar con recursos productivos.

Grupos financieros aprovecharon esta coyuntura, apropiándose de muchas propiedades a través de esas deudas, también se hallan vinculados a la exportación en general, logrando de esta forma integrar su cadena, manejando la producción; hasta el procesamiento, empaque y exportación han quedado en muy pocas manos.

INTA informó en 1974 que el 68,65 por ciento de los fruticultores comercializaba en forma independiente, un 21 por ciento a través de Cooperativas y algo más del 10 por ciento en forma integrada. No existen nuevos censos, pero actualmente se estima que un 60 por ciento de la superficie destinada a cultivos frutales, se halla concentrada en pocas manos, manejando el precio y todo el negocio de la fruta que allí se produce.

De 350 exportadores que había en 1976, hoy quedan 90, y 15 de ellos manejan el ochenta por ciento de las exportaciones. Las bodegas en igual período de 190 mermaron a 25 y los enlatadores de tomate de 35 se redujeron a 12.

En el caso del productor independiente, en general le quedaron tres caminos: La quiebra, el abandono o alquiler o venta de sus chacras.

El progresivo endeudamiento que originaba la mermada rentabilidad, se tradujo en hipotecas, convocatorias de acreedores y quiebras. Llegando a ser mayores las quiebras en los últimos siete años que en toda la historia anterior de la región.

El abandono o descuido, permitió en un principio no usar créditos y agotar recursos propios, el estado actual de esas chacras es lamenatble, se estima que necesitarán varios años para recuperarlas

Los que optaron por vender, en una enajenación encubierta, lo hicieron a grupos financieros, generalmente vinculados a la exportación, que tomaron las tierras como forma de pago; logrando de esta forma de una concentración de la propiedad en pocas manos.

El manejo de la economía argentina en estos años, ha causado situaciones como esta en la distintas zonas, logrando destruir por completo los sectores productivos que le daban vida. Esto que se repite a lo ancho y largo del país, nos muestra que quizás no haya sido un fracaso de la política económica, sino el fin de un plan como el que se impuso al país, desoyendo las voces que se elevaban de las distintas zonas.

Curso de Bacteriología

El Instituto Nacional de Epidemiología "Dr. Juan H. Jara" de la ciudad de Mar del Plata, ha organizado un Curso de Bacteriología de las Enterobacterias, que se desarrollará entre el 9 y el 13 de mayo de 1983. El objetivo de este curso es afianzar en los profesionales de Laboratorio, las diversas técnicas aplicables a la bacteriología de las enterobacterias. El curso contará con cuarenta horas teórico-prácticas de duración.

Son condiciones de ingreso ser profesional Químico, Licenciado en Química, Bioquímico, Bactemiólogo u otro profesional universitario de Laboratorio, con carrera de 5 o más años de duración. Se dará preferencia a los postulantes provenientes de las regiones Comahue, Patagonia, provincia y ciudad de Buenos Aires.

El postulante debe presentar la siguiente documentación: Datos personales y de su lugar de trabajo; fotocopia de su título profesional, un ejemplar de su curriculum vitae: una foto carnet 4x4 y nota-aval de la autoridad sanitaria oficial de la cual depende y del Delegado Sanitario Federal en su provincia. La fecha de cierre de inscripción es el 15 de abril de 1983.

El Instituto Nacional de Epidemiología "Dr. Juan H. Jara" brindará alojamiento y comidas en su Pabellón de becarios a los asistentes provenientes del interior del país.

Para inscripción e informes, los interesados deben dirigirse a: Instituto Nacional de Epidemiología "Dr. Juan H. Jara", Depto. Enseñanza Especializada, Ituzaingó 3520, (7600) Mar del Plata; T.E. 73-0379, de lunes a viernes de 7 a 14 horas.

Se Necesita

MUCHACHAS O SEÑORA para quehaceres domésticos, en Mar del Plata, con cama. Tratar en: "LA ESPIGA DE ORO".

PABLO LARRONDO

BOBINADOS

ALTERNADORES

MOTORES MONOFASICOS - TRIFASICOS Y UNIVERSALES

HELADERAS - AMOLADORAS - CORTADORAS LAVARROPAS, ETC.

SARMIENTO Y DE LOS INMIGRANTES - Maipú

AVDA. PASO 3170 - 2° "G" - MAR DEL PLATA

LIQUIDAMOS

- I.V.A.
- INGRESOS BRUTOS
- SUELDOS Y APORTES COMERCIO Y RURAL
- PAGOS DE IMPUESTOS Y TASAS

Ramos Mejía 594 - T.E. 21-384 - Maipú

RELOJERIA

"LA FAVORITA"

AGENTE CITIZEN - SEYKO - ORIENT

Cotización ORO Y DOLAR

MADERO 661 MAIPU

SERVICE INTEGRAL DEL HOGAR

DESEA AMPLIAR - REPARAR O EMBELLECER SU CASA

- Instalaciones Sanitarias
- Instalaciones de Gas
- Pintura en General
- Electricidad de Obra
- Cloacas
- Construcción de obras en general
- Reparación Electro Domésticos
- Reparación Artefactos de Gas

LE PROPONEMOS: Mano de obra de primera calidad - Presupuestos sin compromiso - Trabajos garantidos - Atención esmerada.

CIUDAD O CAMPAÑA

MADERO 125 MAIPU

Enseñanza gratuita de Bailes Españoles en el Club Social, Auspicia Soc. Española Maipú

Profesora Señora Paulina Pietrangelo, Comienza Viernes 18 de Marzo

¡Inscribase! consultas Sr. Emilio Pato T.E. 21064

Grandes Tiendas CASA GOMEZ

Movimiento Justicialista G. Guido

Las autoridades del Movimiento Justicialista del partido de General Guido, llevan a conocimiento de sus afiliados que en sucesivas reuniones, realizadas en la localidad de Labardén el día sábado 19 y en la Unidad Básica N° 1, de General Guido, el día domingo 20, del corriente mes de marzo de 1983, se dejó claramente establecido que, las fichas partidarias serán entregadas directamente a la Justicia Electoral en la ciudad de La Plata y que, respecto al alineamiento con alguna de las corrientes internas tanto en el orden nacional como provincial, continuamos sustentando nuestra posición independiente y de no compromiso por el momento con ninguno de los precandidatos hasta ahora conocidos, esperando sin apresuramientos poder apoyar a aquellos que por sus merecimientos sean acreedores al voto de los dos congresales que surjan del seno de los afiliados. Ratificamos así nuestra postura, adoptada desde el momento de iniciar nuestra labor de reorganización del Movimiento Justicialista local hace ya siete meses.

Club Atlético

Luego de realizada la Asamblea General Ordinaria, ha quedado constituida la Comisión Directiva del Club Atlético, la cual está integrada de la siguiente manera:

Presidente: Néstor S. Lazcano; Vicepresidente: Pablo H. Alza; Secretario: Rubén Tiberio; Prosecretario: Alfredo Brissa; Tesorero: Rodolfo Macchi; Protesorero: Daniel Grieco; Vocales titulares: Carlos Barredo, Juan A. Quiñones. Santiago H Verna, Pedro Benito, Juan Carlos Castro y José Horquin. Vocales suplentes: Omar Fontana, Benjamín Smaniotto y Jorge Omar Carrera. Revisores de cuentas: Ismael H. Tavela y Arnoldo D. Glaría.

INGLES
Una necesidad de hoy para el futuro
Cursos I.L.I.M.
(Filial Maipú del E. I. Mar del Plata no oficial)
PROFICIENCY Y MICHIGAN, EE.UU.
Informes e inscripción
Inst. Sec. Mauro Golé
2 al 15 de marzo, lunes a jueves de 18 a 20 horas.

Amnistía para Inscripción de Nacimientos

El P. E. Nacional promulgó con fecha 12 de enero de 1983, la Ley N° 22.710 por la cual se autoriza la inscripción en los registros correspondientes, de todas las personas que no lo hubieran hecho dentro de los plazos establecidos por la ley (un año) sin necesidad de trámite judicial alguno.

La citada Ley de Amnistía, tiene un año de vigencia a partir del 14 de enero de 1983.

Para mayores informes dirigirse a la Oficina del Registro Provincial de las Personas de esta ciudad. sito en el Centro Cívico de Maipú.

LA LEY 22.710

Fue publicada en el Boletín Oficial con fecha 14|1|83 y su texto es el siguiente:

Artículo 1: Amnistíase a todas las personas que cado por la ley 16.478 y modificado por las leyes no hayan dado cumplimiento a lo prescripto en los artículos 28 y 29 del Decreto Ley N° 8.204|63, ratificad opor la ley 16.478 y modificado por las leyes números 18.248, 20.751 y 22.159.

Artículo 2: Las personas comprendidas en el artículo precedente deberán dar cumplimiento a lo dispuesto en las mencionadas disposiciones, dentro del término de un año desde la publicación de la presente ley, sin necesidad de autorización judicial.

Artículo 3: El oficial público a cargo de las instrucciones requerirá certificado médico al efecto de acreditar la edad presunta del nacido, en caso de considerarlo necesario.

Artículo 4: Comuníquese, publíquese, dése a la Dirección Nacional del Registro Oficial y Archívese. - Bignone, Llamil Restos, Julio J. Martínez Vivot, Lucas J. Lennon.

Transporte
"CENTRO"
FLETES - CARGAS - COMISIONES
MAIPU - MAR DEL PLATA
SALIDAS: LUNES Y JUEVES
J. LYNCH Y ALSINA - T.E. 21039

LAMI GOTERAS, FILTRACIONES
PLAS GRIETAS, RAJADURAS
Líder absoluto en impermeabilización
Se coloca sin necesidad de quitar materiales anteriores. Techos de zinc, terrazas, zótanos, piletas y cisternas, tanques de agua, tanques australianos, bebederos, silos, etc. El más moderno y revolucionario sistema para quitar las filtraciones de agua.
GARANTIA ESCRITA POR 10 AÑOS
Representante en la zona y colocación:
ADIGE CONSTRUCCIONES SRL.
Necochea 1094 - T. E. 21415 - MAIPU

Soc. Española de Socorros Mutuos

ASAMBLEA GENERAL ORDINARIA

Se convoca a los socios para el día 26|3|83, a las 21 horas, en la sede social, para tratar el siguiente orden del día:

1° Consideración y aprobación de la Memoria y Balance General y cuenta de ganancias y pérdidas, correspondientes al ejercicio cerrado el 31 de diciembre de 1982.
2° Aprobación para fijar la cuota social
3° Renovación total de autoridades del Consejo para el periodo de 2 años.
4° Designación de 2 socios para firmar el acta de la asamblea.

EMILIO PATO, Presidente — J. GONZALEZ, Secretario

Nota: Pasado una hora, se sesionará con los socios presentes.

Dr. Carlos A. Coudannes
Comunica a sus pacientes y amigos, que a partir del día 1º de marzo del corriente año, atenderá en su consultorio particular en la calle Julián Lynch 579 - T. E. 21354.
DIAS Y HORARIO DE ATENCION
Lunes: de 9.00 a 12 y de 17 a 21 hs.
Martes: de 9.00 a 11 y de 19 a 21 hs.
Jueves: de 9.00 a 12 y de 17 a 21 hs.
Viernes: de 9.00 a 12 y de 17 a 21 hs.

TOMO Crush
SU SABOR NARANJA
Elaborada por Embotelladora MAIPU S.A.
Ruta 2 K. 274 - T. E. 21325 - MAIPU (Bs. As.)

Síntesis Informativa de la Zona

CONSERVADORES

MAR DEL PLATA: Dirigentes políticos de la Unión Conservadora de General Pueyrredón, inician una gira por distintos distritos de la Quinta Sección Electoral de la Provincia de Buenos Aires, con el fin de organizar la entrega de fichas a la justicia federal que se realizará el 28 del corriente.

Se prolongará hasta el próximo domingo y la comitiva está integrada por el Dr. Rubén Crego h., presidente de la juventud en el orden provincial, ingeniero agrónomo Daniel Tesoriero Carrasso, miembro de la Comisión de Asuntos Políticos y Daniel Fernández Díez, presidente de la Juventud de Mar del Plata.

Los dirigentes visitaron los distritos de Miramar, Lobería, Balcarce, Coronel Vidal, Maipú, General Guido, Dolores, Castelli, Chascomús, General Lavalle, Tordillo, General Madariaga, Pinamar y Villa Gesell y en la oportunidad se explicó a las respectivas autoridades partidarias, la posición sustentada por el comité Mar del Plata con relación a la ley electoral provincial y nacional, la plataforma partidaria y los distintos puntos del orden del día que se discutirán en la convención provincial.

BOLSA DEL LIBRO

GRAL. MADARIAGA. El Ateneo Dr. Nicolás Mónaco de la Juventud Radical de General Madariaga, hace saber que el mismo, ubicado en la intersección de las calles Moreno y Ayellaneda de esta ciudad, funciona una "Bolsa del Libro", en la que los estudiantes podrán vender los libros que usaron el año pasado y asimismo, adquirir a mitad de precio, los textos para el corriente ciclo lectivo.

También se podrán efectuar canjes en forma totalmente gratuita todos los días a partir de las 17 horas.

INFORMA LA DELEGACION DE TRABAJO

DOLORES: Comunica la subdelegación Regional del Ministerio de Trabajo que se encuentra a disposición de los interesados las retribuciones para el setcor agrario, pudiendo ser informados en detalle de los mismos en la sede del organismo, sito en calle Aristóbulo del Valle Nº 167, 1º Piso (Centro Cívico). Las tablas para el personal encuadrado en el régimen nacional del trabajo agrario (ley Nº 22.248, se encuentran a disposición en la oficina ubicada en la calle A. del Valle.

PROPICIAN MODIFICAR TRAZA RUTA Nº 56

GRAL. MADARIAGA. El Municipio Urbano de Pinamar, cursó nota al gobierno bonaerense para que considere prioritariamente la pavimentación de la ruta Nº 56, tramo Gral. Conesa-Gral. Madariaga.

Dicha iniciativa —"que acortaría en 80 kilómetros la distancia hasta La Plata, con ahorro de tiempo y combustible y favorecería el desenvolvimiento agropecuario regional" y apoyando gestiones del municipio urbano de Villa Gesell y Gral. Madariaga— cuenta con un sustancial elemento modificatorio. Porque el proyecto, alentado por el secretario de Obras y Servicios Públicos del MUP, ingeniero Gustavo N. Bassino, propicia "modificar la actual traza de la 56, para conectarla con la ruta provincial Nº 60 hacia el futuro puerto en Punta Médanos". De prosperar esa variante, General Madariaga quedaría —prácticamente— encerrada entre rutas, más o menos, distantes lo cual presagia su aislamiento definitivo y el cercenamiento de la posibilidad de integrarse al desarrollo regional.

SE OCUPARA MUCHA GENTE

VILLA GESELL: El intendente del municipio urbano de Villa Gesell, señor Federico Schmidt, días atrás, manifestó que "en lo que respecta a obras, pienso que este año ocuparemos mucha gente". "A través del plan de Obras Públicas contemplado para Villa Gesell —agregó— se ocupará mucha mano de obra, a tal punto que vendrá gente de afuera a trabajar en la localidad. Este plan contempla la construcción de viviendas, la planta depuradora, la ampliación de la red de agua corriente, la construcción de la escuela secundaria, ampliación de la Unidad Sanitaria y otras obras que encamine el municipio, además de la construcción de viviendas por parte de OCECAC, gestión que se habría concretado.

CUESTIONAN EL USO DE TEXTOS EN INGLES

MAR DEL PLATA: La utilización de un libro inglés en un establecimiento de enseñanza privada de esta ciudad, motivó que la madre de un alumno marplatense y dirigentes políticos y gremiales de Tandil, protestaran ante la sautoridades de los citados centros de estudios, creando una polémica que amenaza con extenderse a otros círculos.

El hecho se originó cuando la señora Cecilia Carbone de Stella dirigió una carta-documento a las autoridades del colegio "Fray Mamerto Esquiú", de Mar del Plata oponiéndose a que su hijo utilizara el libro de idioma inglés "Building Strategies".

Sostiene que el citado texto fue "escrito y publicado por quienes se armaron para venir a matar a nuestros hijos" y señaló que su utilización "es un atentado más contra nuestro sentimiento patriótico". La protesta motivó que el propio rector del establecimiento, Jorge Estrella, respondiera que en el colegio se utiliza ese libro porque "es el más completo en ese idioma" y agregó que "en ningún momento estamos haciendo apología de Inglaterra".

También el rector Estrella señaló que "siempre defendimos la posición Argentina en todos los aspectos".

POLLOS, NO HAY OTRO IGUAL
"GRIMAR"
Belgrano 634 - Maipú

CLUB SOCIAL

RESULTADO RIFA

El Club Social de Maipú, comunica el resultado de la rifa, autorizada por la Municipalidad de Maipú, por Decreto Nº 13 del 17|1|83, y que fuera sorteada por la Lotería Nacional, en la segunda jugada de marzo de 1983:

1º Premio: Nº 356, 1 Juego de dormitorio Sra. Inés B. de Otero.
2º Premio Nº 342 1 Diván-Cama, Sr. César Faella.
2º Premio Nº 942, 1 Mesa ratona, Srta. Susana Tejerina.

Cooperadora Hogar de Ancianos

RESULTADO RIFA

La Cooperadora del Hogar de Ancianos, comunica el resultado de la Rifa Bonaerense Municipal, autorizada por la Municipalidad de Maipú por Decreto Nº 26 del 8|3|82, y que fuera sorteada po rla Lotería Nacional, jugada del 29|5|82

1º Premio Nº 931, 1 Moto, Srta. Carmen Campagna.
2º Premio Nº 094, 1 Bicicleta, Sra. Elsa A. de Lanezan.
3º Premio Nº 399, 1 Bicicleta, Sr. José Manuel Barredo.

Se Vende
Casa de Dos Plantas
Pta. baja: Salón, habitación, cocina, baño y garaje 2 coches. Pta. Alta: Living, 2 dormitorios, baño, comedor, cocina y terraza. Tratar: Sarmiento 298.

Queratoconjuntivitis Infecciosa Bovina

BUENOS AIRES (De nuestro corresponsal). — La queratoconjuntivitis infecciosa bovina es una enfermedad que ataca al ganado, principalmente en la región semiárida pampeana. Por tal razón, la Estación Experimental del Instituto Nacional de Tecnología Agropecuaria (INTA) en Anguil, provincia de La Pampa, describe las características de esta enfermedad y las medidas profilácticas que deben tomarse. La información fue proporcionada al periodismo especializado, mediante un comunicado de prensa del Departamento de Publicaciones, Prensa y Difusión del INTA, y que se transcribe a continuación, textualmente:

La queratoconjuntivitis se caracteriza por ocasionar trastornos en la visión que pueden llegar a causar la ceguera del animal enfermo. Además, disminuye el consumo de alimentos con la consiguiente pérdida de peso. Esta enfermedad es causada por la acción patógena de varios microorganismos, siendo el más importante la bacteria denominada **Moraxela bovis.** Pero hay otros factores que contribuyen a su propagación, como la exposición a la radiación solar, la carencia de vitamina A, los insectos y las pequeñas lesiones de los ojos debido al polvo, a la brazo o a la paja alta y seca de algunas forrajeras. Estos elementos afectan principalmente a los animales jóvenes, en cualquier época y bajo distintos sistemas de producción. La propagación es rápida y en pocos días más del 50 por ciento de la población puede ser afectada, incubándose entre dos días hasta tres semanas. Los síntomas clínicos son: conjuntivitis, que se manifiesta por lagrimeo, contractura de los párpados y fobia a la luz. Luego de 24 ó 48 horas se forma, por lo general, un poco de opacidad en el centro de la córnea que con el tiempo se extiende, úlcera y vascularizs. A medida que avanza la enfermedad en los ojos afectados se observan secreciones purulentas y se aclara la córnea, comenzando desde la periferia de las opacidades hasta el centro.

Los técnicos del INTA en Anguil han observado que al comienzo de la afección se obtienen buenos resultados con la aplicación local de antibióticos y antiinflamatorios. Si la enfermedad entra en la faz crónica, es decir, cuando existen ulceraciones hay que evitar la aplicación de corticoides. Estos pueden reemplazarse con polvos o pomadas que contengan óxido amarillo de mercurio o nitrato de plata. Se recomienda además ayudar al tratamiento con la aplicación de bacterianas mixtas que contengan lisados de órganos enfermos. Como medida profiláctica resulta conveniente revisar todo el rodeo que ingrese a un establecimiento, imponiendo en el potrero una cuarentena.

Juan José Battistessa

Castelli 152 T. E. 2334 y 7659 Dolores

Anuncia su próximo remate:

25 DE MARZO EN DOLORES
500 VACUNOS

28 DE MARZO EN G. LAVALLE
300 VACUNOS

Agro Veterinaria Maipú

Dr. Néstor Daniel Galván
Director Técnico

Disponemos de Vacuna Antiaftosa
(EN CANTIDAD SUFICIENTE)

Alsina 234 (Esc. Lazcano S.R.L.)
T. E. 21127 - MAIPU

Julio R. Donna y Cía.

REMATES - FERIAS - COMISIONES
BS. AIRES 278 T. E. 7365 DOLORES

EN VENTA: 350 HS. EN DOLORES
20 KMS. CIUDAD

Próximos remates en:

- DOLORES:
22 de Marzo: 400 VACUNOS
- LA UNION:
29 de Marzo: 300 VACUNOS

Representante en General Guido
Dr. DOMINGO MALAGAMBA

LAZCANO S. R. L.

Remates - Comisiones - Administraciones ALSINA 234 - T. E. 21594 - MAIPU

24 de Marzo - 1.500 Vacunos

Imprenta "LA VOZ"

Le Ofrece Artículos Escolares

CUADERNOS (TAPA DURA)	
Rivadavia x 100	$ 115.000
Rivadavia x 50	$ 67.500
Jean x 42	$ 45.000
Cuadernos (TAPA FLEXIBLE)	
Rivadavia x 100	$ 106.000
Rivadavia x 50	$ 36.000
Triunfo 48 hojas	$ 21.000

REPUESTOS	
Rivadavia x 100	$ 78.000
Campeón y Gloria x 100	$ 66.000
Rivadavia x 48	$ 40.000
Campeón y Gloria x 48	$ 35.000
Rivadavia x 24	$ 22.000
Campeón Gloria x 24	$ 19.000
Canson Nº 3, x 8	$ 14.500

Marusan S.R.L.

CARNICERIA - FCA. DE CHACINADOS
ALSINA 234 RAMOS MEJIA 850

Ofertas de la Semana

VINO, 5 Lts.	$ 45.000	TOMATE	$ 12.500
AZUCAR	$ 23.000	FIDEO SOPA	$ 14.500
ACEITE	$ 45.000	HARINA COMUN	$ 16.000
PATE	$ 13.000	YERBA 1 Kg.	$ 42.000

Ley de Contabilidad: Modifican el Reglamento

LA PLATA: Por decreto del Poder Ejecutivo bonaerense, conocido a través del Boletín Oficial, la apertura de cuentas en los términos de la Ley de Contabilidad, podrán encararla, además de los ministros, los titulares de los organismos de la Constitución y organismos descentralizados.

La medida, que implica una modfiicación al decreto reglamentario de la Ley de Contabilidad, fue dictada con el propósito de "asignar mayores atribuciones y consecuentemente mayores responsabilidades a los funcionarios de jerarquía directiva en concordancia con el nivel de medios necesarios para el cumplimiento de sus funciones". Se agrega que la reforma contribuye asimismo a "otorgar a la Administración mayor dinamismo y eficiencia, sin desmedro de los naturales y necesarios controles que resguarden la corrección de los procedimientos". En todos los casos, la apertura de cuentas deberá formalizarse previa intervención de la Contaduría General de la Provincia.

COPARTICIPACION

También incluye el Boletín Oficial de la víspera una resolución del ministerio de Economía, por el cual se aprueban los coeficientes de distribución de fondos a las municipalidades, según el régimen de coparticipación. En los considerandos, se señala que de esa forma se permite al Banco de la Provincia la transferencia diaria de fondos a cada municipalidad. Otra medida dispone la afectación, a partir del 1° de enero último, del 2,46 por ciento sobre los gravámenes bonaerenses a fin de reajustar los prorrateadores intermunicipales, a raíz de dos transferencias de funciones y servicios, a saber: el parque público Gobernador Martín Rodríguez a la comuna de Ensenada, y el hospital Dr. Antonio Cetrágelo, a Vicente López. Los prorrateadores intemunicipales serán comunicados al Banco de la Provincia, a los fines de la determinación y transferencia de los fondos a las comunas.

Dueño Vende Casa

2 hab. cocina, baño, comedor, garaje, habit. servicio, asfalto, agua corriente, cloacas, calefacción e instalación de gas. Seminueva. Tratar:

MORENO 638 ó Despensa Carlitos

TURNOS DE FARMACIAS

PARISI: del 20/3 al 27/3
DEL PUEBLO: del 27/3 al 2/4
SCHIJMAN: del 2/4 al 9/4

Cartelera Cinematográlica

JOCKEY CLUB

RIVADAVIA 555 TELEF. 21021

VIERNES 25 AL DOMINGO 27
NOCHE A LAS 21.30 HORAS
FEDERICO LUPPI Y JULIO DE GRAZIA en:

"PLATA DULCE"

Río, Miami, Dólares. Eran los tiempos de la plata dulce.
ALBERTO OLMEDO - GRACIELA ALFANO
TATO BORES

"DEPARTAMENTO COMPARTIDO"

Una expresión distinta de nuestro cine
MATINEE - DOMINGO 27 - TARDE 16 HS.
NOTICIERO Y VARIEDADES
Colosal programa para público de todas edades

"MAFALDA"

Guillermo R. Baroni
Martillero Público
Tomo 1 Folio 356
Col. Mart. Dolores

Daniel F. Manganiello
Martillero Público
Tomo 1 Folio 398
Col: Mart. Dolores

JUDICIAL EN MAIPU

REMATAREMOS EL DIA 27 DE MARZO - 16.30 HORAS

EXCEPCIONAL CASA DE DOS PLANTAS: Sobre pavimento, con luz, agua corriente, cloacas amplio local para comercio, posterior galpón para depósito, con departamento en la planta alta, estructura muy moderna, instalado de primera en barrio de moderna edificación. Ubicada en callie Belgrano N° 6 y Ayacucho.

Remate ordenado en autos Máximo Pinasco c/ Lazzati Julio Alfredo, s/ejecución Expediente que se tramita ante el juzgado de primera instancia en lo civil y comercial N° 2, a cargo del Dr. Alvaro Gómez Ilari, Secretaría N° 3 del Dr. Lucio A. Fontana reconoce hipoteca que se cancelará.

BASE: $ 368.749.823. COMISION 1½% c/PARTE. SELLADO 1%.
HORARIO DE VISITA: LUNES A VIERNES DE 15 A 18 HS.
POR INFORMES A LOS MARTILLEROS:
EN MAIPU: MADERO 1407 EN DOLORES: OLAVARRIA 170 - T.E. 7304

ESTUDIO DE ARQUITECTURA

María Cristina Spina
Arquitecta
Matrícula CPI 20098

Proyectos y Dirección de Obras
Empadronamientos - Mensuras

Atención: Lunes, Miércoles y viernes de 17 a 20 horas

SARMIENTO 378 - MAIPU

Cooperativa Agrícola Ganadera de Maipú

COMERCIALICE SUS GRANOS POR INTERMEDIO DE SU COOPERATIVA

PROVEEDURIA - SEGUROS - - SEMILLAS Y FORRAJES

CONSULTE: SE BENEFICIARA

LAVALLE Y SARMIENTO T. E. 21173 MAIPU

"STOP" Automotores

LINEA COMPLETA 0 KM. IKA RENAULT, ENTREGA INMEDIATA

Ford Falcon, Modelo
Ford Falcon 221, Futura

1970- Ford Falcon
1974 R-6 Modelo
R-12 TE

1972 R-12 Modelo 1974
1976 Cupé Torino TS 1974
1978

T.E. 42-9510 Atención: Sr. Jorge Manzo

JUAN B. JUSTO E/ LA PLATA - MAR DEL PLATA

MUSEO MUNICIPAL "KAKEL HUINCUL" Maipu Bs. As.

Juvenil: Unica Alternativa Ganar

El próximo domingo, la Selección Juvenil Maipuense, se trasladará a la ciudad de General Madariaga, donde frente a su similar de esa ciudad, disputará el último partido de la zona 6. El match se iniciará a partir de las 16 horas.

Nuestra selección, para poder continuar en el torneo necesariamente deberá ganar, ya que tan sólo un empate la deja fuera del torneo, pero confiamos en nuestros representantes, pues los sabemos capaces de muy buenas actuaciones.

Las posibles formaciones de los equipos serían:

GRAL. MADARIAGA: Coronel; Oreggioni, Luna, Beltrán y Sarasibar; Fischer, Sergio Coronel y Torres; Fileni, Gustavo y Santiago Arrachea.

MAIPU: Choino; Demaría, Avila, Burgos y Olivera; Martínez, Tavelli y Lorente; Luna, Togni y Etchever.

TABLA DE POSICIONES

	J.	G.	E.	P.	Ptos.
MADARIAGA	3	1	2	-	4
MAIPU	3	1	1	1	3
DOLORES	4	-	3	1	3

SALIDA

La delegación maipuense, partirá desde el Club Jorge Newbery, el próximo domingo, a las 13 horas.

Compro
ORO Y PLATA

Reserva Absoluta,
SERIEDAD

Madero 706 - MAIPU

Por Inauguración Pagamos el Mejor Precio de Plaza

Estación de Servicio

SHELL

DE

LAROVERE Hnos.

LAVALLE Y RUTA Nº 2

T. E. 21114

(7160) MAIPU

Liga Maipuense de Fútbol

El Consejo Directivo de la Liga Maipuense de Fútbol, se reunió el martes pasado, habiendo tomado las siguientes resoluciones:

Estadio: Se dio entrada a una nota de la Municipalidad de Maipú, requiriendo opinión, con respecto al levantamiento del Estadio Ricardo Otamendi de su actual emplazamiento. Se resolvió contestar afirmativamente, pero solicitando las prioridades mínimas para actuar en el futuro estadio a construirse, y en un todo a las exigencias, que al respecto tiene el Consejo Federal de AFA.

Afiliaciones: Confirmaron sus afiliaciones los Clubes Cultura Gral. Guido; Newbery y Atlético Labardén.

Carnets: Se resuelve darle validez por el presente año, a los otorgados en 1982.

Pases solicitados: Fernando Luna (Independiente) para Atlético; Héctor R. Gestido (Atlético) para Independiente; Horacio A. Vidal (Atlético) para Deportivo; Ricardo A. Vera (Independiente) para Deportivo).

Fichas: Se dio entrada a varias, en casi todos los casos corresponde a jugadores de 4ta. división: 10 para Independiente, 4 para Newbery y 1 para Deportivo.

Cena al Juvenil: Se resuelve agasajar a los integrantes del plantel juvenil y cuerpo técnico, con una cena a realizarse el día 25, en un restaurante a confirmar.

Campeonato Relámpago: Muy posiblemente éste campeonato se inicie, cuando finalice la actuación del juvenil y a total beneficio de la Liga, para solventar la parte de gastos correspondientes al levantamiento del paredón.

Partidos: Para el próximo sábado 26, se anuncian los siguientes partidos: en Maipú a las 15 hs.: Jorge Newbery y Escuela de Fútbol de Necochea, en 3 categorías y en General Guido: Cultura vs. la 3ra. de Estudiantes de La Plata, y como preliminar las 3ras. de Cultura y Labardén, la entrada será totalmente libre.

Registro de Arbitros: Se ha resuelto abrir un registro de árbitros locales y zonales, y además de uno similar de líneas, con vistas a dirigir los futuros campeonatos locales. La inscripción será de lunes a viernes en el local de la Liga, de 18 a 19 hs.

Rodolfo J. Lakomcik

BELGRANO 229 - T. E. 21.636

Distribuidor exclusivo en Maipú y zona de: Vinos Cavic, Carlón, "La Simbólica", Supergas, Seven-Up; Yerba "La Simbólica", Agua Mineral "Manera", Jugos de Fruta "Zany" y Mocoretá

Pelota a Paleta en Dolores

Para mañana el Club los XXV de la ciudad de Dolores, se ha programado una interesante jornada de pelota a paleta. La misma contará con la presentación de cuatro campeones mundiales de la especialidad: los hermanos Eduardo y Ramón Ross, enfrentarán a Pedro De Feo y Atilio Gutiérrez, en partido de gran jerarquía. Los cuatro componentes han representado a nuestro país en varios torneos internacionales.

En el preliminar, "El Manco de Teodolina" y "Pepe" Ugarte se medirán con una pareja local integrada por Carlos Conti y Marcelo Larraburu.

También se ha programado un encuentro, en el que Eduardo Ross jugará por debajo de la pierna, especialidad que domina a la perfección.

PROBO POLLOS
"GRIMAR"
Belgrano 634 - Maipú

CEREALERA
LA POSTA
S. R. L.

PLANTA DE SILOS Y OFICINA:
AYACUCHO Y SAN LORENZO
C. C. 33 - T. E. 21757 - Maipú (7160) - Bs. As.

- ACOPIO DE: Cereales - Semillas - Pasturas en General
- VENTA DE: Fertilizantes - Máquina Clasificadora y Calibradora de Cereales (a su disposición)
- MATERIALES RURALES: Postes de acacia y quebracho de distintas medidas - Alambres - Varillas - Torniquetes en general

Por Esta Semana
Maíz consumo $ 3.000 Kilo

REPRESENTANTE DE:
Compañía de Seguros LA FRANCO ARGENTINA
Sociedad Anónima

POSTES - VARILLAS - TORNIQUETAS - CORRALES - MANGAS
Y TODA LA LINEA DE ARTICULOS RURALES
NO DEJE DE CONSULTARNOS, HALLARA LOS MEJORES PRECIOS

ASERRADERO EL INDEPENDIENTE
de Heriberto Fernández Diorio y Cía.

Casa Central
Calle 1,
Nº 566
Solares

Sucursal
Julián Lynch 1596
Teléfono 21488
Maipú

La 3ra. de Estudiantes Juega en General Guido

Con motivo de festejarse el Centenario de la ciudad de General Guido, dentro del programa preparado por la Comisión de Festejos Conmemorativos, se ha dispuesto la realización de un partido de fútbol, el próximo sábado 26, a partir de las 16 horas, en el Estadio Municipal de dicha ciudad.

En la oportunidad se hará presente el conjunto representativo de la 3ra. división del Club Estudiantes de La Plata, que cumpliera una brillante actuación en el Campeonato de la AFA 1982, ya que se clasificó campeona. Se enfrentará con el representativo de los locales, General Guido, que estará conformado sobre la base del equipo de primera división del Centro Recreativo Cultura, con algunos refuerzos. Cabe destacar que la entrada será totalmente gratuita, por lo que se espera una gran afluencia de público.

¿JORGE LORENTE A ESTUDIANTES?

Estamos en condiciones de informar a nuestros lectores, que el jugador juvenil maipuense Jorge Horacio Lorente, de 17 años, integrante de Atlético y de la Selección Juvenil local, fue probado en Estudiantes de La Plata hace unos días, por el técnico de las inferiores, Sr. Héctor Antonio.

En la práctica efectuada sobre un total de 40 jugadores que se presentaron, conformaron al técnico solamente tres, entre los cuales estaba Lorente, practicando éste último al otro día con los equipos de cuarta y quinta, y que no se quedó en La Plata por razones de alojamiento.

—o—

SE RETIRO ROBERTO PLESCIA

En Ferrocarril Oeste de Dolores, días atrás, jugó su último partido oficial el zaguero Roberto Plescia, que cumplió una destacada actuación en Ever Ready, Ferro y la selección dolorense. El jugador recibió el saludo de todos sus compañeros y dirigentes. De ahora en más el futbolista continuará como director técnico del Club Independiente de ese medio. Cabe agregar que Roberto Plescia, en su dilatada trayectoria deportiva cosechó innumerables amigos.

INFORME PARA SUPERMERCADOS DESPENSAS Y ROTISERIAS Se halla a su disposición la distribución de

Pastas Frescas

"todos los días". Solicitar informes y pedidos a:

P. A. M. s. r. l.

MADERO 707 - T.E. 21034 - MAIPU

Buffet Club ATLETICO

ALSINA 420 - T. E. 21073

En un Nuevo Servicio les Brinda, el Resultado del Sorteo de la

QUINIELA OFICIAL

1° .. 229	11° .. 669	6° .. 092	16° .. 577
2° .. 211	12° .. 959	7° .. 868	17° .. 687
3° .. 662	13° .. 374	8° .. 170	18° .. 630
4° .. 340	14° .. 011	9° .. 664	19° .. 682
5° .. 597	15° .. 141	10° .. 781	20° .. 633

Sándwiches Calientes - Hamburguesas y la tradicional "Picada" de los domingos

ESCUELA DE PATIN

Club Independiente

El 12 de marzo comenzarán las clases de la Escuela de Patín.

Profesora: Elba González

Abierta la inscripción en:

BELGRANO 424 - T. E. 21372 - MAIPU

Guillermo R. Baroni

Martillero Público

MADERO 1407 MAIPU

Remates generales - Liquidaciones rurales y urbanas, muebles y demoliciones. Compra-Venta propiedades - Alquileres

SABADO 9 de ABRIL - 15 HORAS

MUEBLES Y UTILES

Remates Mensuales

Recibimos consignaciones

Facturas de Hojaldre

En su Panadería

"La Espiga de Oro"

"MAIPU Cereales"

Rubén A. Santarone

Acopiador autorizado

JNG Nº 111 950

AGENTES: "LA PRIMERA"

Cía. Argentina de Seguros Generales

ACOPIO DE CEREALES, SEMILLAS OLEAGINOSAS - PASTURAS

- PLANTA DE SILOS
- ALMACENAJE
- LIMPIEZA Y CLASIFICACION
- CEREALES Y SEMILLAS

DISPONEMOS EQUIPO FUMIGACION

Ruta Nº 2 - Km. 273,5 - T. E. 21550

MAIPU (Bs. As.)

Municipalidad de Maipú

PROXIMOS VENCIMIENTOS DE IMPUESTOS

—o—

Alumbrado, Barrido y Limpieza

Primera cuota 1983: Vence el 5/4/83

Tasa Reparación, Mantenimiento y Mejorado Red Vial

Primera cuota 1983: Vence el 15/3/83

Tasa Inspección Seguridad é Higiene

Primera cuota 1983: Vence el 15/4/83

MUSEO MUNICIPAL "KAKEL HUINCUL" Maipu Bs. As.

El Dr. Tróccoli el Domingo en Maipú

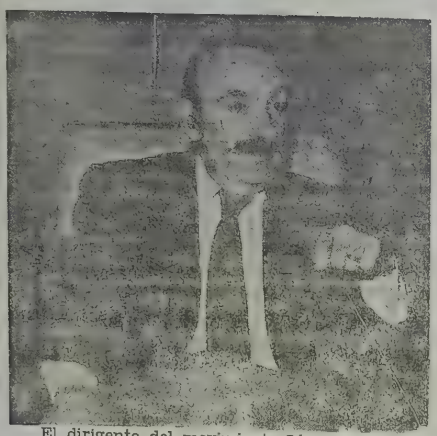

El dirigente del movimiento Línea Nacional, el ex presidente del Bloque de Diputados Nacionales de la U. C. R., el Dr. Antonio Tróccoli, se hraá presente en nuestra ciudad, en un acto público, a realizarse en la Plaza San Martín el próximo domingo 3, a partir de las 20 horas.

Acompañarán en la tribuna de la U. C. R. al Dr. Tróccoli, el ex legislador y presidente del Comité de Mar del Plata, Sr. Angel Roig, precidiéndole en el uso de la palabra a éste último, un representante de Línea Nacional de Maipú.

Posteriormente el Dr. Tróccoli, será agasajado con una cena por dirigentes, afiliados y simpatizantes del radicalismo de Maipú, en el Restaurante Hidondelle. Los interesados en concurrir a la misma, pueden retirar sus tarjetas a los dirigentes de Línea Nacional locales.

EN GRAL. LAVALLE

El msimo domingo 3, en horas de la mañana, el Dr. Tróccoli, se presentará en la localidad de Gral. Lavalle, donde a las 10.30 horas, se presentará en un acto público a realizarse frente a la plaza de dicha localidad. Y posteriormente será agasajado con un almuerzo, a servirse a las 13 horas, en el Club Hípico Municipal de Gral. Lavalle.

EN GENERAL GUIDO

Previamente al acto en Maipú, el Dr. Tróccoli y el Sr. Roig se presentarán en General Guido, también en un acto público, a realizarse en dicha localidad, el próximo domingo 3, a las 19 horas.

EN AYACUCHO

El próximo viernes 1º, también se hará presente en Ayacucho el Dr. Antonio Tróccoli, en su gira por la 5ta. sección.

EN GENERAL MADARIAGA

El venidero sábado 2 de abril, a las 18 horas, expondrá a la juventud de General Madariaga el Dr. Tróccoli, y posteriormente a las 19 horas, hablará frente a la Casa Radical, sobre temas de actualidad y futuro nacional, conjuntamente con el Sr. Angel Roig y el Dr. Abelardo M. Costa.

LA VOZ

Año LXXX — Nº 21.373 — Edición de 12 páginas — MAIPU — Miércoles 30 de marzo de 1[illegible] — Tarifa reducida Concesión [illegible] — Precio de $ 10.00

Salvoconducto al Editor de "La Semana"

El embajador venezolano Jorge Dager informó a la Cancillería sobre el pedido de asilo presentado por el periodista Jorge Fontevecchia y solicitó el salvoconducto respectivo para que pueda salir del país. Dager también anunció que el editor y director de "La Semana", que desde el viernes se encuentra asilado en la sede de la representación diplomática, podría viajar hoy a Caracas en un vuelo regular de la empresa Viasa.

En el curso de una entrevista con el canciller Juan Aguirre Lanari, el embajador venezolano informó sobre la silicitud de asilo formulada por Fontevecchia, luego de que fuera puesto a disposición del Poder Ejecutivo Nacional, acusado de participar de una campaña de desestabilización alentada por el gobierno británico.

"También solicité el salvoconducto para que el periodista pueda salir del país", dijo el diplomático. En seguida aseguró que el canciller Aguirre Lanari había prometido estudiar y resolver lo antes posible la situación.

Dager manifestó, además, que en los próximos días el Ministerio de Relaciones Exteriores le comunicaría la decisión del gobierno argentino.

"No debemos aventurar nada, todavía hay que aguardar la respuesta", insistió.

HASTA EL VIERNES

Con motivo del paro general del pasado lunes, el personal de "La Noticia" y LA VOZ. no pudo viajar desde Mar del Plata a nuestra ciudad, motivo por el cual ambos diarios, se han visto obligados a modificar sus tiradas habituales, ya que saldrán hoy miércoles y el próximo viernes 30.

A partir de la semana que viene, volverán a sus ediciones regulares de martes 5 y jueves 7.

Centenario de General Guido

Con diversos actos y festejos, fueron celebrados en la ciudad de General Guido, el centenario de la fundación de esta ciudad, ya que por ley Nº 1629 del 28 de marzo de 1883, la Legislatura de la Provincia de Buenos Aires, autorizó al P. E. la creación de doce partidos en la provincia entre los cuales estaba General Guido.

LA VOZ estuvo presente en la mayoría de los actos celebratorios efectuados el pasado lunes, que contaron con la concurrencia de numeroso público, que le dieron un digno marco a los festejos del centenario.

AUTORIDADES PRESENTES

Acompañaron al Sr. Intendente Municipal de General Guido, Sr. Abel Francisco Cepeda, durante la jornada, el Sr. Ministro de Gobierno de la Provincia de Buenos Aires, Dr. Francisco de Durañona y Vedia; el jefe del Regimiento de Tanques de Caballería Blindada 8 "Cazadores Gral. Necochea" de Magdalena, Teniente Coronel Aníbal Laiño, el Obispo Diocesano de Chascomús, Monseñor José María Montes, el Cura Párroco de Maipú, padre Mario Anzorena y los intendentes municipales de la zona: Jorge Belloc (Tordillo); Mario E. Monti (Maipú). Dr. Carlos Miramont (Ayacucho), León Esereguis (Castelli). Ing. Jorge Girado (Chascomús) Pedro Macchi (Dolores). Tulio Izurueta (Pila) y Dr. Jorge Uzcarte (Rauch), además de representantes de diversas instituciones guidenses y de la zona.

FESTEJOS Y ACTOS

A las 10 horas en la Plaza San Martín, donde se había congregado gran cantidad de público, se procedió al izamiento de la bandera patria, entonándose la canción Aurora y el Himno Nacional Argentino, todo los acordes de la banda del Regimiento 8 de Magdalena, con la dirección del teniente Raúl Vignon.

Posteriormente en la Iglesia Parroquial efectuó una misa concelebrada, a las 10.30 horas, por el Obispo Diocesano de Chascomús, Monseñor José María Montes.

Acto seguido se procedió a la inauguración y bendición del Monolito "Centenario de la Ciudad de Gral. Guido", descubriéndose una placa que dice: "La Comunidad de Gral. Guido en el Centenario de su Fundación", y además de otras de instituciones locales, que se asociaron a los actos; Guidense Cicles Club, Instituto Popular Tomás Guido, Cooperadoras Escuelas Nº 1, 16 y Educación Media Nº 1, Fortín Tomás Guido, Sociedad Rural, Clubes Deportivo y Cultura, Asociación Amigos del Jardín de Infantes. Cooperativa Electricidad, Ex Residentes y Banco de la Provincia. Haciendo uso de la palabra el presidente de la Comisión de Festejos, Dr. Héctor Luengo. el Intendente Cepeda y el Ministro de Gobierno, Dr. Durañona y Vedia.

Luego fue servido un almuerzo popular, que contó con la presencia de invitados y fuerzas vivas, que colmaron el lugar, calculándose la concurrencia en 600 personas.

En horas de la tarde y a partir de las 15.30, en el Boulevard San Martín se hizo presente, el Cuerpo Motorizado "Agrupación Cóndor" de la Policía de la Provincia de Buenos Aires, que deleitó al público presente, con sus pruebas de acrobacia en motocicletas. Nuestros cronistas calcularon que allí se hallaban reunidas alrededor de 1.500 personas.

A continuación se procedió a efectuar un desfile de instituciones escolares de la ciudad, agrupaciones tradicionalistas, desfiles de gauchos, carrozas, etc.

Finalmente, a las 19 horas, se procedió a arriar nuestra enseña patria, y luego como broche final se quemaron fuegos artificiales.

El Juvenil Local Ganó en Madariaga por 2 a 1 y se Clasificó

(INFORMACION PAG. 12)

EL ACTO DEL 'LUNA PARK'

Ante un marco imponente que ocupó en abigarradas muchedumbre, la totalidad de gradas y plateas que conforman el estadio de los deportes de la Capital Federal, cuyos asistentes lo integraron mujeres y hombre de todas las edades y de pequeños de las manos de sus padres, para que desde su infancia sepan mezclar con los juegos propios de la edad, las cosas que mañana serán preocupaciones de sus responsabilidades. Como marco de este cuadro que ofreció la Unión Cívica Radical Línea Nacional al pueblo de la República; la juventud sin distinción de sexo con sus boinas blancas, la divisa inconfundible de viejos recuerdos partidarios, sus banderas rojas y blancas emblema de la agrupación, grandes carteleones de los distintos pueblos presentes; Maipú con el suyo, acompañado por más de 30 afiliados se unían a los vítores y cánticos del momento y al

Vení, vení,
cantá conmigo,
que un amigo
vas encontrar;
Y de la mano
de De la Rúa,
la dictadura
se va acabar.

Momentos de alegría ciudadana, de banderas en alto y un latir al unísono, por un triunfo de la civilidad, que ya se vislumbra; la entrada de ella por la puerta grande de las inmensas gestas del pueblo todo. La Unión Cívica Radical Línea Nacional, con su fórmula, proclamada el día del gran acto cívico, con los doctores De la Rúa y Perette como precandidatos a presidente y vice de la Nación Argentina, para luego más tarde su consagración definitiva, ante el electorado de la República el próximo mes de octubre.

Diario LA VOZ
Registro Nacional de la Prop. Intelect.: 140.899
Adherido al Servicio de la Agencia TELAM
Asociado a ADEPA
Propietarios: Mabel S. de Elizondo, Juan J. Barbieri, Carlos D. Spina, Nicolás L. Galante y Ciro Macchi.
Corresponsal en Buenos Aires
Sr. Héctor R. Badié
Manuela Pedraza 5080
T.E. 51-4192 - BUENOS AIRES
Dirección y Redacción
SARMIENTO 357 - TELEFONO 21001

Dr. Horacio Dente
Oftalmología
Próxima visita: 6/4/83, a las 8.30 Hs.
Atiende en:
Asociación Clínica Quirúrgica de Maipú
BELGRANO Y LAPRIDA - T. E. 21140

Confitería DAN-MAR
de Daniel Moschini
Postres - Masas - Facturas
BELGRANO 424 T. E. 21372 MAIPU

VETERINARIA
Dr. Manuel Enrique Comesaña
SUEROS - VACUNAS - ANTISARNICOS
ANTIPARASITARIOS
ASESORAMIENTO PROFESIONAL
Diagnósticos - Tratamientos - Intervenciones
REPRESENTANTE DE:
"Fuerte Sancti Spíritu"
Líneas Completas de Laboratorios Responsables
ALSINA 243 TELEFONO 21264 MAIPU

Profesionales

Consultorio Dental
Dr. MIGUEL A. ZANADA
Odontólogo
Atiende Mutuales
Dr. ALBERTO DZIWAK
Especialista en Ortodoncia
Atiende: Miércoles
Atiende: 23/3/83
J. Lynch 627 Tel. 21031 Maipu

LUDOVICO H. FILLEAUDEAU
Especialista en Niños
Ex Médico del Hospital de Niños de La Plata
Mitre 774 Tel. 0267-5542
Gral. Madariaga

EDUARDO ALBERTO POZZO
Contador Público Nacional
Lavalle 919 Tel. 21639

ARNOLDO DOMINGO GLARIA
V. López 452 Tel. 21556 - 2100

ESTUDIO CONTABLE IMPOSITIVO
HECTOR PABLO FERNANDEZ
Contador Público Nacional
LAVALLE 896 - MAIPU

Laboratorio MAIPU
Análisis Clínicos - Atención de las Mutuales
Dr. PEDRO MARTIN
Bioquímico
Lavalle y Laprida Tel. 21040
Maipu

Dra. MABEL PEDRETTI de SEGRETIN
Bioquímica
Análisis Clínicos y Bacteriológico
Atención en domicilio
Mutuales
J. Lynch y Pellegrini
Teléfono 21712 Maipú

Lic. ELENA M. SANCHEZ
Psicóloga
Pedir turno a: T. E. 21-433
Atiende por Asociación ENTEL y BANCO PCIA. Bancaria y O.S.P.L.A.D.
Consultorio: MADERO 1247 MAIPU

Dr. MARIO A. SALOMON
Médico
Atiende de 16 a 20 hs.
Madero 396 - T.E. 21032
Maipú

MARTIN A. RAPPALLINI
NELIDA E. ALZA
Escribanos Públicos Nacionales
Madero 473 Tel. 21019 Maipu

Estudio Jurídico "FAHEY"
HORACIO G. FAHEY CARLOS H. FAHEY
Abogados
Alsina 551 Teléfonos 21175 - 21268

Estudio Jurídico "Guma"
OSCAR L. GUMA
JULIO A. GUMA
Abogados
Belgrano 317 Tel. 21-031

ROBERTO LUIS RAMOS
Odontólogo
Moreno 380 - T.E. 21270

JORGE PAVESE
Ortodoncista
Atiende 1er. viernes de cada mes

ADALBERTO PAJON
Escribano Público
Registro de Contrato Nº 4
Atiende diariamente de 9 a 12 y de 16 a 19
Madero 216 Tel. 21151 Maipú

MAXIMO A. TOGNI
Escribano Público Nacional
Madero 353 Tel. 21070 Maipú

HUGO RODOLFO CIAFARDO
Procurador Nacional
Jubilaciones - Pensiones
Atiende de 16 a 20 horas
Los jueves
Madero 741 Maipú

LUIS ANGEL GRIECO
Abogado
Laprida 332 - Tel. 21526
MAIPU

P.A.M. s.r.l.
Productos Alimenticios "Marino"
Sociedad de Responsabilidad Limitada
LES DESEA MUY FELICES PASCUAS
Y LES OFRECE:
- Roscas
- Discos de Hojaldre para Pascualinas
- Empanadas de Vigilia
Y los Tradicionales Ravioles de Verdura y Ricota
MADERO Y PELLEGRINI - T.E. 21034
MAIPU

MUSEO MUNICIPAL KAREL HEIJNEN MAIPU BS. AS.

LA VOZ

DIARIO DE LA MAÑANA
Fundado el 3 de Setiembre de 1902
Director: JUAN P. CAPUTTO
Consejo de Redacción: Ing. JUAN J. BARBIERI, CARLOS D. SPINA Y JUAN J. ELIZONDO
Consejo de Administración: NICOLAS L. GALANTE Y RODOLFO C. MACCHI

LOS ALCANCES DEL PARO

La huelga general decretada por ambas C.G.T. (República Argentina y Azopardo), realizada el lunes pasado, y que se cumplió de la cero hora a las veinticuatro, significó una paralización total de las actividades, que abarcaron de manera integral la actividad industrial, comercial, de la administración pública, de servicios de transportes, correos, pese a que la medida de fuerza había sido declarada ilegal por el Gobierno Nacional.

Los amplios alcances que tuvo el paro, fueron reconocidos por el propio gobierno, ya que un comunicado del Ministerio del Interior, dado a conocer en el día de ayer, indicando que estimaba un 85 por ciento el índice de ausentismo general, y de un 96 por ciento en ciertas provincias, como Buenos Aires, Córdoba, Mendoza y Santa Fe. Este informe añadió que en la actividad bancaria, trabajó solamente el personal jerarquizado, y que la ausencia del personal alcanzó al 90 por ciento, en las grandes tiendas el ausentismo fue del 80 por ciento, en mercados y supermercados 50 por ciento y los negocios atendidos por sus propietarios, atendieron normalmente.

Por otra parte cabe destacar, que pese a la importancia del paro, no se produjeron incidentes, y que solamente hubo alguna que otra detención de dirigentes gremiales.

Ambas C. G. T., en sendos comunicados dados a conocer, dan cuenta del éxito de la huelga; indicando el nucleamiento Azopardo, en uno de sus párrafos: Que la Nación de pie, respondió masivamente a nuestra convocatoria y generó un plesbicito, sobre cuestiones esenciales, que el gobierno se empeña en ignorar", instando al gobierno a asumir de una buena vez, la única fuente de su precaria legitimidad, y que es el compromiso de institucionalizar al país y que es el límite a cumplirlo, creando las condiciones mínimas en lo social, político y económico y que hagan posible esa institucionalización.

Con respecto a nuestra ciudad de Maipú, cronistas de LA VOZ hicieron una recorrida por distintos puntos, pudiendo comprobar, que en los establecimientos educacionales, entidades bancarias, empresas estatales, municipalidad, etc., el ausentismo era del 80 por ciento, mientras se estimó que el 80 por ciento de los comercios de Maipú esta-

Información Municipal de Maipú

REUNION SOBRE LA MINORIDAD

El día 23 de marzo de 1983, se reunieron en la Municipalidad de Maipú, el Sr. Intendente Municipal, Mario E. Monti; el Secretario Municipal, Jorge Horacio Cipolletti; el Cura Párroco Pbro. Mario Anzorena; el Juez de Paz, Dr. Horacio Angel Fahey, Comisario Policial, Julio Bonuccelli y el oficial Peralta, autoridades representativos del Sector Educación Local; Secretaria del Consejo Escolar, Magdalena Quiroga de Verna; Sra. Directora de la Escuela Especial Nº 501 y A. Educacional. Equipo de Psicología de las Escuelas Nº 1, 8, 10 y Escuela de Adolescentes y Adultos y A. Social Municipal.

El motivo de dicha reunión consistió en plantear los problemas detectados de la Minoridad en Maipú. Se procedió al análisis de las anomalías más comunes:

Ausentismo y deserción escolar; Mendicidad; Vagancia; Conducta (que afectan el nivel moral de la población). Asimismo se mencionaron los factores condicionantes de tales anomalías.

Factor socio-económicos (incluyendo bajos salarios, falta de fuentes laborales estables y continuos). Carencias de lugares de recreación para el sano desarrollo de los menores.

Se decidió trabajar sobre los problemas y en principió dar a conocer a través de los medios de difusión las conclusiones y resoluciones tomadas al respecto.

Se formó un grupo coordinador de tareas representado por un Asistente del equipo de Psicología, el Sr. Peralta (oficial) y A. Social de la Municipalidad.

Noticias de Gral. Guido

● **CUMPLEAÑOS**

El día 30, cumple años Luis De Apellaniz.

—El día 31, cumple años César Martín Loubet.

—El día 31, cumple años María Inés Guzmán.

—El día 31 cumple años la Sra. Elba Gloria Ortiz de Seresini.

—El día 31 cumple años Atilio Cortés.

—El día 31 cumplen años Abel Argentino Tejerina y Oscar A. Lorente.

● **CLUB CULTURA**

El Centro Recreativo Cultura, comunica a sus asociados que el miércoles 30, a partir de las 21 horas, se realizará la Asamblea General Ordinaria; en la cual el orden del día tiene 8 puntos a tratar. Entre otros, cambios de autoridades. Ampliación de los artículos 7 y 8 y Creación de un nuevo artículo en los Estatutos de la institución. Aumento de la cuota social.

Pago de Jubilaciones

Se inició el pago de jubilaciones y pensiones a cargo del Instituto de Previsión Social, en la primera jornada percibirán sus asignaciones los jubilados y pensionados de Magisterio y mañana, los de Municipalidades y servicios de Seguridad. Durante la próxima semana, se desarrollarán los habituales turnos para jubilados y pensionados de la Administsración general.

MILANESAS DE POLLO
"GRIMAR"
Belgrano 634 - Maipú

Dueño Vende Casa
2 hab. cocina, baño, comedor, garaje, habit. servicio, asfalto, agua corriente, cloacas, calefacción e instalación de gas. Seminueva. Tratar:
MORENO 638 ó Despensa Carlitos

Imprenta "LA VOZ"
Trabajos de Obra en General
- CARTELES
- FACTURAS
- RECIBOS
- SOBRES

SARMIENTO 357 - T. E. 21001

De las Recomienda
"La Espiga de Oro"
¿Dónde?, anda a...
Facturas Rellenas

Mosaicos La Esperanza
de Domingo Narbarte

Granito Rojo	$ 310.000
Granito Amarillo	$ 220.000
Calcáreo Rojo	$ 185.000
Vereda	$ 185.000
Jaspeados	$ 255.000

Representante en Las Armas:
Salvador González

COSTAMAR S.R.L.

Horarios de Invierno

La Empresa Costamar S.R.L., se complace en anunciar su nuevo horario de invierno, a partir del 1º de abril de 1983, con dos servicios diarios entre Mar del Plata y Maipú, con los siquientes horarios:

Sale de Mar del Plata	12.15 y 19.00 hs.
Llega a Maipú	14.45 y 21.30 hs.
Sale de Maipú	11.30 y 17.30 hs
Llega a Mar del Plata	14.00 y 20.00 hs.

SOCIALES

● **CUMPLEAÑOS**

El día 25 cumplió años el Sr. Oscar Ezequiel Franchini.

—El día 26 cumplió años Mariela Elso Gesino.

—El día 28 cumplió años el niño Emiliano Gatti Rappallini.

—Ayer cumplió años el Sr. Octavio S. Pelliza (Víctor).

—Ayer cumplió años la niña Verónica Franchini.

—El día 25 cumplió años la Srta. Andrea Zanada.

—Hoy cumple años la Srta. Sonia Barrios.

—El día 26 cumplió años el niño Esteban Castro Filleaudeau.

● **NACIMIENTOS**

El hogar de los esposos Juan Carlos Elizondo - Adriana Elizalde, se ha visto alegrado con la llegada de una nena, que responderá a los nombre de Marcela.

—Juan Ignacio se llama el robusto varoncito que ha venido a alegrar el hogar de los esposos Odescalchi - Uribe. La mamá y el niño se encuentran bien.

—Los esposos Dr. Alberto Hipólito Benito-Marta Susana Rocha, residentes en Comodoro Rivadavia, se han visto alegrados con la llegada de un varoncito que responderá a los nombres de Lucas Alberto.

● **BAUTISMO**

El pasado domingo 27, fue bautizado en nuestra Iglesia Parroquial José María Ginepro, siendo sus padrinos Osmar Américo Avila y María Mercedes Baca de Avila.

● **SEMANA SANTA**

Con motivo de la Semana Santa, la parroquia ha dado a conocer el siguiente programa: Jueves Santo: Vía Crucis; 19 horas: lavatorio de pies colecta de ropa usada y alimentos no perecederos. Misa y visita al monumento adoración. Viernes Santo: Ayuno y abstinencia. 15 horas: Sermón 7 palabras. Unción de mayores de 70 años; 15.30 horas: Misa; 20 horas: Vía Crucis por la plaza. Sábado Santo: 19 horas: Misa Solemne de Resurrección. Saludo Pascual en el atrio. Domingo de Resurrección: Misas 8 y 19 horas en la Parroquia.

● **ANIVERSARIO DE CASADOS**

El pasado 26 cumplieron 17 años de casados los esposos Mirta Otero - Mario Aranciaga. Felicitaciones.

● **FALLECIMIENTOS**

† **Elvira Dolores E. de Montalverne.** Falleció en nuestra ciudad, a los 84 años de edad, el pasado 26, sus restos fueron trasladados a la ciudad de La Plata, donde fueron inhumados el día 27, a las 9 horas. La extinta era la madre de nuestro convecino el Dr. Raúl F. Montalverne.

† **Adrián Venancio Vincent.** Falleció a los 63 años de edad, ayer en nuestra ciudad, sus restos serán sepultados hoy en el cementerio local ,a las 10.30 horas.

Maderitas "Julián
VIDRIOS, CRISTALES Y ESPEJOS
VENDE E INSTALA
ESTANTERIAS METALICAS
RAPI-ESTANT
NECOCHEA 781 TEL. 21-577

PARA EL BUEN VESTIR DE LA MUJER
"El Mercado de las Pulgas"
BELGRANO 560 - MAIPU (Bs. As.)

Facturas de Manteca
Dónde las Compraste?
"La Espiga de Oro"

María Silvia Cravero
Comunica que a partir del 10 del corriente, atenderá en su consultorio odontológico particular, de lunes a viernes de 16 a 20 horas.
SARMIENTO 231 - T. E. 21078

BAILABLE
"KONBAY"
DIVIERTASE
VIERNES - SABADO Y DOMINGO
BELGRANO 333 - GENERAL GUIDO

ARGEN-GAS
Planta Envasadora Gas Licuado
Distribuidores en Toda la Zona
RUTA 2 - KILOMETRO 274
TELEFONO 21398 - MAIPU (Bs. As.)

Asociación Clínica Quirúrgica de Maipú
BELGRANO Y FLORIDA T. E. 21146
Clínica Médica - Clínica Quirúrgica - Partos
Cirugía General - Niños - Radiología
Fisioterapia
— GUARDIA MEDICA PERMANENTE —
CUERPO PROFESIONAL
Dra. Susana Goodwyn
Dr. López Osornio
Dr. Raúl Montalverne
Dr. Heriberto Muglia
Dra. Mabel Alvarez
Dr. Carlos Guadannes
Dr. Mariano Amésola
Dr. Alfredo Ducos (h)
Dr. Carlos Fahey
ESPECIALIDADES PERMANENTES:
Dr. Alfredo Ducos - Cirugía General
Dr. Carlos Corbalan - Ecografía obstétrica y Ginecológica
Dr. Juan M. Prieto - Pediatría
VISITAS ESPECIALISTAS:
Dr. Horacio Dente: Oftalmología, 8.30 hs. 6/4/83
Dr. Rodríguez Sanmartino: Ortopedia y Traumatología 5/4/83
Dra. Cano, Dermatóloga, 14 hs.
SOLICITAR TURNO EN LA ADMINISTRACION

A Partir del 5 de Enero
UD. TIENE UNA CITA
Reapertura Restaurant
«CLUB SOCIAL»
Almuerzos - Cenas - Despedidas
Reuniones
NO FALTE, LO ESPERAMOS

Alianza Francesa
Cursos Año 1983
INFANTILES - PRIMARIOS Y SECUNDARIOS
CURSOS DE CONVERSACION PARA ADULTOS
Informes e Inscripción:
MADERO 491
Lunes a viernes de 17 a 19 Hs.

MUSEO MUNICIPAL "KAKEL HUINCUL" Maipú Bs. As.

AVISOS CLASIFICADOS

GIMNASIA RITMICA - Modeladora - Relajación de Yoga. Clases a domicilio o en grupo. Moreno 230, T. E. 21510.

AGRADECERE DEVOLUCION de lentes recetados de uso permanente, extraviados. Amelia Yerbehety, Pellegrini 322.

VENDO: Recado completo de plata y oro, estado impecable, por informes: Rivadavia Nº 4, Maipú.

SE OFRECE persona para sereno o cuidar chalet en costa atlántica, en invierno. Julián Lynch 988.

SE OFRECE Pintor para taller de automóviles. Moreno 143.

CLASES particulares para alumnos primarios. - Ayacucho 447 - T. E. 21273 - Maipú.

SE NECESITA Sra. o Srta. quehaceres domésticos y cuidar niño. Tratar: Confitería Galber.

ALQUILO casa en Mar del Plata, por 9 meses. Tratar con Lucía Menchaca de Elizalde. Las Armas.

VENDO BLOQUERA, con motor eléctrico y molde 4 blocks. Tratar: Alem 459.

SE NECESITA vendedora y empleada administrativa. Tratar en "Takos".

SE NECESITA Sra. o Srta. para quehaceres domésticos, con o sin cama. Tratar en este diario.

SE NECESITA Sra. quehaceres domésticos. Tratar casa Sr. Juan José Marino.

COMPRO libros usados 3er. año. Julián Lynch 35.

NECESITO Departamento en alquiler. T. E. 21569.

SE DICTAN clases de dactilografía. Madero 435.

Usted, que paga sus impuestos, está tranquilo.

Le recordamos los próximos vencimientos:

Ingresos Brutos Convenio Multilateral

RENTAS

5 DE ABRIL vence el plazo para el pago del anticipo correspondiente a FEBRERO de 1983.

Impuesto a los Automotores

5 DE ABRIL: Vencen partidas impares.
11 DE ABRIL: Vencen partidas pares.
1ra. Cuota

Provincia de Buenos Aires
Dirección Provincial de Rentas

Comisaría de Maipú

"La Policía de la Provincia de Buenos Aires, por medio de la Dirección General de Seguridad —R.E.P.AR.—, comunica a toda la población que todavía se encuentra en vigencia el Decreto Nacional Nº 1357|79, por medio del cual se establece, que todo tenedor de armas de fuego calificadas como de uso civil y no declaradas en tiempo y forma tendrá la oportunidad de regularizar su situación presentándose ante la Comisaría correspondiente a su domicilio a efectuar la denuncia".

Siendo su atención al público en el horario de 13 a 17 horas, todos los días hábiles donde serán informados del trámite a realizar.

Roberto J. Bonuccelli
Comisario

Hostería "LA CHOZA"

- DESPEDIDAS
- CASAMIENTOS
- FIESTAS

CONSULTENOS SIN COMPROMISOS

QUEREMOS QUE UD. CON SU FAMILIA CONOZCA ESTE LUGAR, COMPROBARA EL CONFORT Y EXQUISITES DE SUS PLATOS, PRECIOS RAZONABLES Y DESCUENTOS A GENTE DE LA ZONA

Cruce Ruta 2 y 74 - LAS ARMAS

UN NUEVO ANIVERSARIO DEL PROCESO

No fue publicado en sociales ni de éste ni de ningún otro medio, el aniversario de la instauración, de este mál llamado "Proceso de Reorganización Nacional". Sin pompas ni soberbia, quizás hasta con verguenza transcurrió este séptimo aniversario.

Reorganización que no existió, porque ese no será su objetivo, los distintos pasos de quienes ejercían el poder, demostraban que la intención era transformar aquella Argentina, en una factoria.

Enumerar los desaciertos significa la construcción de otros muros de los lamentos. Pero tampoco se puede dejar por alto, es necesario mantenerlo fresco, con el fin de que no caiga en el olvido y puedan volver a sorprender a otros ciudadanos, en otros épocas, este régimen tratará seguramente de reconquistar terreno con otros hombres, pero con los mismos métodos y proyectos.

La economía que en 1976 no andaba bien, recibió un toque mágico. El orden y sinceramiento de las cuentas, atraería inversionistas, solo llegaron los que buscaron las ganancias rápidas y sin riesgos; alentado por una tablita que fusiló al país. Cuanta impunidad, las voces que intentaron defender a la Nación no fueron oídas, fábricas cerradas o trabajando a un bajo porcentaje de su capacidad instalada, corremos riesgos actualmente que los activos puedan ser adquiridos por centavos de moneda fuerte.

La educación pasó a ser propia de élites, pues la inflación que devoró los salarios, ha causado estragos con el costo de los útiles, agreguemos a ello la limiatción de los cupos de ingreso a nivel terciario.

La salud tampoco ha escapado a esta situación, las obras sociales reclama a gritos que deben volver a sus legitimos dueños, pero el desquisio sufrido en sus patrimonios durante las intervenciones, se torna irrecuperable. El alto costo de los medicamentos, creo la inmoralidad de curar hasta donde alcance cada presupuesto.

La obra pública está detenida, solo la autopista con el alto costo que significaron y aún inconclusas, gracias a Dios, pues sus contratos las hubieran tornado imbancables.

La subversión derrotada, pero al no brindar las explicaciones a su debido tiempo y abusos cometido durante el desarrollo de esa lucha, crean hoy también un descontento, que no le permite el gobierno levantar su bandera de triunfo.

La Politica Exterior sin escapar de este cuadro de situación, no marcó ningún rumbo ni mantuvo criterios, siendo tan variada su orientación, que en poco tiempo cambiamos de aliados a enemigos. Con la lógica pérdida de imagen que como Nación eso nos acarrea.

La producción agraria, a pesar de los grandes rindes no logra ser compensada, ha entregado a este proceso grandes cosechas, varios récords. y a pesar del sacrificio del sector, no se alienta el productor, desperdiciando el gobierno los beneficios que podría obtener si mantuviera una política coherente, que asegure un incremento de mayor producción, sin la angustia de a quién venderla y mantener una razonable rentabilidad.

El sector obrero con jornales escasos y subocupación, causando que nuestro país, que siempre recibió inmigración de otros países, hoy por no ofrecerles buenos horizontes ha visto emigrar a sus mejores técnicos.

La crisis de la balanza externa de pagos con un nivel que resulta la mayor por habitante del mundo. Esta pesada carga ha sido cuadruplicada desde 1976, no valiendo de nada los ingresos por nuestra exportación, tornando hoy imposible que la deuda no se incremente. Debemos agregar que las cifras no se conocen con exactitud, sospechando que es fraudulenta, parte de la actualmente declarada y lamentando que no creció para industrializar al país, sino por causa de la especulación e importación, que aprovechando la tablita, destruyeron nuestra producción.

Afortunadamente a todo esto, debemos agregar, que por haberlo expresado los componentes del gobierno, en el año 1984, nos festejarán el octavo aniversario, según las pautas que indican, que en enero del año venidero, los civiles volverán a gobernar en la República, con una tarea que no será cómoda, dañado es mucho y se agrava, pues quienes aquí vivimos hemos perdido credibilidad.

PABLO LARRONDO
BOBINADOS
ALTERNADORES
MOTORES MONOFASICOS - TRIFASICOS Y UNIVERSALES
HELADERAS - AMOLADORAS - CORTADORAS LAVARROPAS, ETC.
SARMIENTO Y DE LOS INMIGRANTES - Maipú
AVDA. PASO 3170 - 2° "G" - MAR DEL PLATA

LIQUIDAMOS
• I.V.A.
• INGRESOS BRUTOS
• SUELDOS Y APORTES
• COMERCIO Y RURAL
• PAGOS DE IMPUESTOS Y TASAS
Ramos Mejía 594 - T.E. 21-381 - Maipú

RELOJERIA
"LA FAVORITA"
AGENTE CITIZEN - SEYKO - ORIENT
Cotización
ORO Y DOLAR
MADERO 661 MAIPU

SERVICE INTEGRAL DEL HOGAR
DESEA AMPLIAR - REPARAR O EMBELLECER SU CASA
- Instalaciones Sanitarias
- Instalaciones de Gas
- Pintura en General
- Electricidad de Obra
- Cloacas
- Construcción de obras en general
- Reparación Electro Domésticos
- Reparación Artefactos de Gas
LE PROPONEMOS: Mano de obra de primera calidad - Presupuestos sin compromiso - Trabajos garantidos - Atención esmerada.
CIUDAD O CAMPAÑA
MADERO 125 MAIPU

Enseñanza gratuita de Bailes Españoles en el Club Social, Auspicia Soc. Española Maipú
Profesora Señora Paulina Pietrangelo, Comienza Viernes 18 de Marzo
¡Inscríbase! consultas Sr. Emilio Fato T.E. 21064
Grandes Tiendas CASA GOMEZ
MADERO ESQUINA MAIPU AV. MADARIAGA

CAMINO HACIA LAS ELECCIONES

Ya cerca de las elecciones anunciadas para octubre, bueno es recordar para los que ya han votado y demostrar para los que no lo han hecho nuna, qué es y en qué consiste el sufragio, el voto, inseparable de la democracia que regirá al país desde esa fecha y donde cada uno votará por el que crea que es el mejor para la Nación Argentina.

—UNA FUNCION PUBLICA. — El sufragio es una función pública mediante la cual se expresa la voluntad individual de los ciudadanos con el objeto de "elegir el gobierno o decidir alguna cuestión trascendencial para la Nación".

—INSTRUMENTO BASICO. — En toda democracia, el sufragio, o voto, es el instrumento básico para la integración del gobierno, ya que a través de él, directa o indirectamente, el pueblo elige a sus representantes para ejercerlo. Hay dos tipos de sufragio: el "universal", que alcanza a todos los ciudadanos, sin distinción de nivel social, económico, intelectual, etc., y el "calificado", que toma en cuenta los aspectos mencionados. Por ejemplo, sería "calificado" el sufragio que exigiese para ejercitarlo ciertas condiciones, como ser propietario, saber leer y escribir, pertenecer a una raza determinada, etc.

—SIN EXCLUSIONES. — El sufragio "universal y secreto" posibilita a todos los sectores del pueblo, sin exclusiones ni postergaciones, particular en el proceso electoral, lo cual permite sentar las bases de una representatividad más auténtica y real. Nuestras leyes electorales "adoptaron el sufragio universal para todos los argentinos (varones y mujeres), legalmente capacitados y mayores de 18 años, y a los extranjeros que posean carta de ciudadanía argentina".

SOBERANIA DEL PUEBLO. — El fundamento de la democracia radica en la soberanía del pueblo. En consecuencia, la verdadera democracia se integra a la vida democrática mediante el ejercicio de derechos específicos como por ejemplo, el voto y la posibilidad de ser elegido para ocupar cargos públicos.

—LOS PRINCIPIOS POLITICOS. — Para garantizar una democracia integrada, en un marco de justicia social acorde con los derechos básicos de la dignidad humana, el gobierno deberá ajustarse a ciertos principios políticos y a determinadas normas de conducta que obligan por igual a gobernantes y gobernados.

- Una Constitución que fije normas fundamentales del ordenamiento jurídico.
- La igualdad ante la ley que garantice la soberanía popular.
- La responsabilidad de los funcionarios públicos.
- La independencia del Poder Judicial.
- El deber moral de los ciudadanos de participar en la vida cívica.

CLUB ATLETICO

Se lleva a conocimiento de los señores socios, que por resolución de la H. C. D. se ha resuelto lo siguiente:

1°) No facilitar el uso de las instalaciones del Club para reuniones con fines políticos.

2°) Esta comisión directiva se reserva el derecho de aceptar el pedido de las instalaciones por otras instituciones previa consideración de los puntos y actos a realizar.

3°) Esta resolución se dará a conocimiento a todos los medios de comunicación, para sus efectos.

LA COMISION

—o—

MINISTERIO DE TRABAJO
COMUNICADO Nº 3

La Delegación Regional Mar del Plata del Ministerio de Trabajo, comunica que a partir del próximo 4 de abril y hasta el 4 de noviembre de 1983 inclusive, adoptará el horario vespertino, que se efectivizará para la atención al público en su sede de Av. Luro 3490 de Mar del Plata, de 13 a 19 hs.

Manuel José Junquera
Delegado Regional

INGLES

Una necesidad de hoy para el futuro

Cursos I.L.I.M.

(Filial Maipú del E. I. Mar del Plata no oficial)

PROFICIENCY Y MICHIGAN, EE.UU.

Informes e inscripción

Inst. Sec. Mauro Golé

Continúa abierta la inscripción de 18 a 20 horas.

LAMI GOTERAS, FILTRACIONES
PLAS GRIETAS, RAJADURAS

Líder absoluto en impermeabilización

Se coloca sin necesidad de quitar materiales anteriores. Techos de zinc, terrazas, zótanos, piletas y cisternas, tanques de agua, tanques australianos, bebederos, silos, etc. El más moderno y revolucionario sistema para quitar las filtraciones de agua.

GARANTIA ESCRITA POR 10 AÑOS

Representante en la zona y colocación:

ADIGE CONSTRUCCIONES SRL

Necochea 1094 - T. E. 21415 - MAIPU

Transporte

"CENTRO"

FLETES - CARGAS - COMISIONES

MAIPU - MAR DEL PLATA

SALIDAS: LUNES Y JUEVES

J. LYNCH Y ALSINA - T.E. 21099

Dr. Carlos A. Coudannes

Comunica a sus pacientes y amigos, que a partir del día 1º de marzo del corriente año, atenderá en su consultorio particular en la calle Julián Lynch 579 - T. E. 21354.

DIAS Y HORARIO DE ATENCION

Lunes:	de 9.00 a 12 y de 17 a 21 hs.
Martes:	de 9.00 a 11 y de 19 a 21 hs.
Jueves:	de 9.00 a 12 y de 17 a 21 hs.
Viernes:	de 9.00 a 12 y de 17 a 21 hs.

TOMO · Crush

SU SABOR NARANJA

—o—

Elaborada por Embotelladora MAIPU S. A.

Ruta 2 K. 274 - T. E. 21325 - MAIPU (Bs. As.)

Síntesis Informativa de la Zona

DETUVIERON A 5 POLICIAS

GRAL. CONESA: Por los delitos de hurto calificado y violación de los deberes de funcionario públicos, fueron detenidos 5 policías de la seccional de General Guido.

Los implicados son el oficial principal Luis Roberto Ferrari, el sargento primero Rubén Garias, el cabo primero Hugo Loustanau, el cabo Eduardo Quevedo y el cabo Carlos Rodolfo Ortiz quienes fueron detenidos por el oficial principal José Quinteros, actuando en conocimiento del Jefe de la Unidad Regional de Chascomús, comisario Mayor Santiago Rodríguez. Según trascendidos la detención se habría producido a raíz de los hurtos realizados por los nombrados en dos automóviles que fueron trasladados a la Seccional de Conesa, luego que participaran en un grave accidente que costara la vida a cuatro personas, el pasado 24 de febrero. Los cinco policías se hallan incomunicados en la comisaría de Dolores, tomando intervención el juez Penal de turno, Dr. Carlos Facio.

GENETICA ANIMAL

CHASCOMUS: Con la finalidad de acelerar el proceso genético en los animales, se está realizando en la Chacra Experimental ubicada en el paraje Manantiales, partido de Chascomús, un "ajuste de técnica" sobre el trasplante de embrión en bovinos. Consiste el procedimiento en seleccionar una vaca donante y someterla a un tratamiento hormonal que le permita multiplicar su ovulación, fecundándosele de reproductores que correspondan a las características que se desean conseguir, para transplantarse el embrión a otra hembra que se denomina receptora y que debe de haber presentado ciertas condiciones como para cumplir con el procseo de gestación.

El trasplante de embrión es una técnica de superiores resultados a la inseminación artificial y se distingue de la fecundación in vitro, tratándose de la primera experiencia que se realiza en el ámbito oficial, en el caso que comentamos por convenio entre el Ministerio de Asuntos Agrarios y el Instituto de Biología Celular (INBICE).

Están a cargo del plan los doctores Juan Carlos Hutter, del INBICE y Jorge Dillo y Rodolfo Peralta, por el Ministerio de Asuntos Agrarios, contando el convenio concertado con el respaldo personal del ministro Dr. Félix Bereciartúa, de profesión veterinario, y que se ha mostrado particularmente interesado en su concreción.

CLUB "2 DE ABRIL"

DOLORES: El domingo 3 de abril, durante el transcurso de una reunión que se efectuará con la presencia del señor gobernador de la Asociación de Clubes Argentinos de Servicios, Zona A, Escribano Matías Lucca, el actual presidente del Club 2 de Abril, profesor José Fernando Selva, entregará el gobierno de la citada institución al Sr. Guillermo P. Sabalette, electo recientemente en asamblea interna. En la oportunidad, el Sr. Sabalette proclamará a sus colaboradores que le secundarán en su próxima gestión.

ARANCELES UNIVERSIDAD

MAR DEL PLATA: Ante la necesidad de actualizar las sumas a percibir en concepto de derechos arancelarios para diversos rubros, establecidos por resolución de rectorado 184|82 de la Universidad Nacional de Mar del Plata, previo informe de la secretaría de Asuntos Económico-Financieros, el gobierno universitario dispuso —a través de la resolución 047—, establecer los siguientes montos:

Diploma final expedido por la Universidad (título universitario de carrera), 2.900.000 pesos; diploma final expedido por la Universidad (de carrera de post-grado), 3.500.000 pesos; certificados finales de estudio y|o diplomas que expiden las facultades, escuelas o institutos y departamentos, 500.000 pesos; certificados correspondientes a cursos de actualización y perfeccionamiento normados por ordenanza del consejo superior 4|76, a los que se les haya aplicado aranceles en concepto de inscripción 250.000 pesos; certificados correspondientes a cursos de actualización y perfeccionamiento normados por ordenanza del consejo superior 4|76, a los que no se les haya aplicado aranceles de registro, 500.000 pesos; certificados de títulos en trámite y copia de analíticos de expedientes de egresados, 250.000 pesos; certificados de materias cursadas, analíticos parciales con legajo de programas (pases), 250.000 pesos; certificados de servicios prestados, copias de certificados y|o documentación existente en los archivos de la Universidad no mencionados en la presente, 250.000 pesos; autenticar fotocopias de diplomas y analíticos y títulos secundarios, 100.000 pesos ;autenticar firmas, 100.000 pesos; entrega de la primera libreta universitaria, sin cargo; por expedición de duplicado de libreta universitaria, 700.000 pesos, y certificad de reválida de título universitario.

POLLOS, NO HAY OTRO IGUAL
"GRIMAR"
Belgrano 634 - Maipú

CLUB SOCIAL

RESULTADO RIFA

El Club Social de Maipú, comunica el resultado de la rifa, autorizada por la Municipalidad de Maipú, por Decreto N° 13 del 17|1|83, y que fuera sorteada por la Lotería Nacional, en la segunda jugada de marzo de 1983:

1° Premio: N° 356, 1 Juego de dormitorio Sra. Inés B. de Otero.
2° Premio N° 342 1 Diván-Cama, Sr. César Faiella.
3° Premio N° 942, 1 Mesa ratona, Srta. Susana Tejerina.

Cooperadora Hogar de Ancianos

RESULTADO RIFA

La Cooperadora del Hogar de Ancianos, comunica el resultado de la Rifa Bonaerense Municipal, autorizada por la Municipalidad de Maipú, por Decreto N° 26 del 8|3|82, y que fuera sorteada po rla Lotería Nacional, jugada del 29|5|82

1° Premio N° 931, 1 Moto, Srta. Carmen Campagna.
2° Premio N° 094, 1 Bicicleta, Sra. Elsa A. de Lanezan.
3° Premio N° 399, 1 Bicicleta, Sr. José Manuel Barredo.

Calidad incomparable en juegos de living y modulares

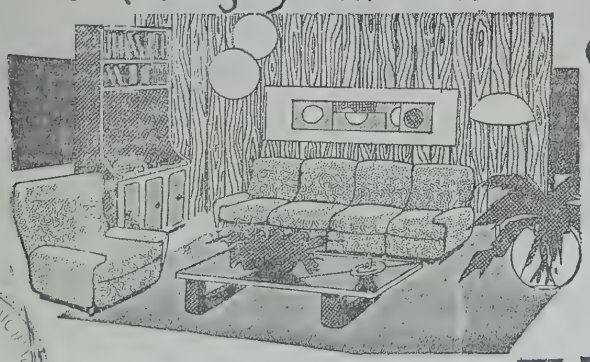

créditos hasta 36 meses

MUEBLERIA RAMOS

RAMOS MEXIA y RIVADAVIA MAIPÚ.F.C.G.R

Se Necesita

MUCHACHAS O SEÑORA para quehaceres domésticos, en Mar del Plata, con cama. Tratar en: "LA ESPIGA DE ORO".

Se Vende

Casa de Dos Plantas

Pta. baja: Salón, habitación, cocina, baño y garaje 2 coches. Pta. Alta: Living, 2 dormitorios, baño, comedor, cocina y terraza. Tratar: Sarmiento 298.

MUSEO MUNICIPAL MAIPÚ

La subasta estuvo conducida por el martillero titular de la firma, señor Néstor Santos Lazcano, quien condujo la misma en forma ágil.

Remate de Lazcano s.r.l.

La firma Lazcano S.R.L., realizó el pasado 24, su 114 remate feria, en las instalaciones de la Asociación Rural de Maipú. Fueron subastados lanares, yeguarizos y vacunos, totalizando las ventas un importe total de $ 11.559.722.000.

LANARES

Fueron subastados 715 a un promedio de pesos 1.409.046, con un máximo de $ 2.050.000, por 36 borregos Romney Marsh de Juan C. Giorgis, comprados por Clara C. Z. de Sánchez Elía S. A., y en ovejas $ 1.900.000 por 40, del mismo vendedor y raza, adquiridas por Gustavo Lambertini.

YEGUARIZOS

Se vendieron 14 a un promedio de $ 12.076.923, con un máximo de $ 21.000.000, por un caballo de silla, adquirido por el Ing. Roberto Santos.

VACUNOS

Salieron a la venta, 1.110 vacunos, 770 de invernada con un promedio de $ 8.958.883 y 340 de consumo, promedio $ 10.296.270.

PRECIOS MAXIMOS

En vacas de cría fue de $ 13.500.000 por un lote de J. C.Giorgis que pagó Hergal SAGAM. En novillos: $ 46.000 el kg., por un lote de invernada con 60 días de Ayastuy Hnos., comprado por Roberto Merazza. En vacas secas con garantía de preñez $ 12.500.000 al contado, compradas por Betjumo S.A. Vaquillonas para cría: $ 24.000.000 con 60 días, adquiridas por Chiessa y González.

COMPRADORES

Resultaron compradores: Ismael Bonavita, Juan J. Córdoba, Pablo Erice, Miguel A. Esperón, Miguel Ezcurra, Angel M. Grieco, Eduardo Fahey, Jorge J. Illia, Jacinto Lozano, Jorge Lanz, Martínez Hnos., N. L. S.A.; Nassib y Abait, Roberto Raffo, José Solassi, Félix Wesbhe; Alfonso Zubiaurre, Juan C. Lanz, Leonardo Chico, Semper S.A.; San Telmo S. A. y otros.

Juan José Battistessa

Castelli 152 T. E. 2334 y 7659 Dolores

Anuncia su próximo remate:

8 DE ABRIL EN
VILLA ROCH - GRAL. CONESA

Agro Veterinaria Maipú

Dr. Néstor Daniel Galván
Director Técnico

—O—

Disponemos de Vacuna Antiaftosa

(EN CANTIDAD SUFICIENTE)

—O—

Alsina 234 (Esc. Lazcano S.R.L.)
T. E. 21127 - MAIPU

Julio R. Donna y Cía.

REMATES - FERIAS - COMISIONES
BS. AIRES 278 T. E. 7365 DOLORES

SABADO 1º de OCTUBRE de 1983
REMATE ANUAL DE
REPRODUCTORES BOVINOS
EN "LA UNION", GRAL. GUIDO
PLAZO: 90 DIAS

Próximos remates en:

- DOLORES:
- LA UNION:

Representante en General Guido
Dr. DOMINGO MALAGAMBA

LAZCANO S. R. L.

Remates - Comisiones - Administraciones ALSINA 234 - T. E. 21594 - MAIPU

24 de Marzo - 1.500 Vacunos

Imprenta "LA VOZ"

Le Ofrece Artículos Escolares

CUADERNOS (TAPA DURA)	
Rivadavia x 100	$ 115.000
Rivadavia x 50	$ 67.500
Jean x 42	$ 45.000
Cuadernos (TAPA FLEXIBLE)	
Rivadavia x 100	$ 106.000
Rivadavia x 50	$ 36.000
Triunfo 48 hojas	$ 21.000

REPUESTOS	
Rivadavia x 100	$ 78.000
Campeón y Gloria x 100	$ 66.000
Rivadavia x 48	$ 40.000
Campeón y Gloria x 48	$ 35.000
Rivadavia x 24	$ 22.000
Campeón Gloria x 24	$ 19.000
Canson Nº 3, x 8	$ 14.500

Marusan S.R.L.

CARNICERIA - FCA. DE CHACINADOS
ALSINA 234 RAMOS MEJIA 850

FABRICA DE CHACINADOS Y CARNICERIA, CHORIZOS SECOS Y JAMON CRUDO CASERO Y CARNES DE CALIDAD EN CERDOS, LANAR Y VACUNOS.

SUPERMERCADO: PRECIOS INCOMPARABLES AL CONTADO.

Se Inicio el Pago de Sueldos en la Provincia

Como se resolviera oportunamente, para la fecha ha sido adelantado en el orden oficial bonaerense el pago de sueldos y de jubilaciones y pensiones por el mes de marzo. El anticipo se dispuso en razón de las próximas jornadas no laborables, determinadas por la conmemoración de Semana Santa y el feriado del lunes próximo.

Con relación al sector activo, el turno se iniciará hoy con los servidores de Gobernación, ministerio de Gobierno, Poder Judicial, Policía y Servicio Penitenciario. La operación continuará de acuerdo a este orden: mañana, Obras Públicas, Asuntos Agrarios y Tribunal de Cuentas; el martes 5, Economía y organismos de la Constitución; el miércoles 6, ministerio de Salud y el jueves 7, ministerio de Educación y Cultura y Dirección Provincial de Espectáculos. El vencimiento de los recibos-chaque operará el 20 de abril.

TURNOS DE FARMACIAS

DEL PUEBLO: del 27/3 al 2/4
SCHIJMAN: del 2/4 al 9/4
PARISI: del 9/4 al 16/4
DEL PUEBLO: del 16/4 al 23/4

DEPOSITOS A PLAZO FIJO AJUSTABLE Y CON INTERESES.

BANCO RURAL

Los Depósitos a Plazo Fijo Ajustable están garantizados por el Banco Central de la República Argentina. Y le aseguran la permanente actualización del valor de su dinero, según el Indice Oficial de Precios al Consumidor. Pero el Banco Rural, además, le paga un interés adicional del 1% anual nominal (a 6 meses) y del 1,25% (a 12 meses). Invirtiendo, hoy mismo, obtendrá interesantes beneficios.

Ejemplo:	
Usted invierte mañana 1/3/83, a 180 días $ 100.000.000.-	El valor de su inversión el 31-3-83, ya es $115.528.592.-
En los primeros 30 días la Tasa Nominal Anual es:	188,93%
Tasa Efectiva Anual:	479,06%
Tasa Efectiva Mensual:	15,53%

No lo piense más. Invierta ya.
Entidad adherida al régimen de garantía de los depósitos, Ley 21.526.

Banco de Crédito Rural Argentino
MAIPU
Rivadavia y Belgrano

G. DREYFUS & ASOC.

Cartelera Cinematográfica

JOCKEY CLUB
RIVADAVIA 555 TELEF. 21021

JUEVES 31 AL DOMINGO 3 DE ABRIL
NOCHE A LAS 21.30 HORAS
GERALDINE CHAPLIN y JORGE DORN en
"LOS UNOS Y LOS OTROS"

LUNES 4 DE ABRIL - NOCHE 21.30 HS.
"CAIMAN"
BARBA BACH Y RICHARD JOHNSON

ENTRADA GENERAL $ 40.000

ESTUDIO DE ARQUITECTURA
María Cristina Spina
Arquitecta
Matrícula CPI 20098
Proyectos y Dirección de Obras
Empadronamientos - Mensuras
Atención: Lunes, Miércoles y viernes de 17 a 20 horas
SARMIENTO 378 - MAIPU

Cooperativa Agrícola Ganadera de Maipú
COMERCIALICE SUS GRANOS POR INTERMEDIO DE SU COOPERATIVA
PROVEEDURIA - SEGUROS - SEMILLAS Y FORRAJES
CONSULTE: SE BENEFICIARA
LAVALLE Y SARMIENTO T. E. 21.173 MAIPU

"STOP" Automotores
LINEA COMPLETA 0 KM. IKA RENAULT, ENTREGA INMEDIATA

Ford Falcon, Modelo	1970- Ford Falcon	1972 R-12 Modelo	1974
Ford Falcon 221, Futura	1974 Modelo	1976 Cupé Torino TS	1974
	R-12 TF	1978	

T. E. 32-0510 Atención: Sr. Jorge Manzo
JUAN B. JUSTO Y LA RIOJA - MAR DEL PLATA

MUSEO MUNICIPAL "KAKEL HUINCUL" Maipu Bs. As.

Notable Triunfo del Juvenil

¡Nos vamos a Tandil! ¡Nos vamos a Tandil! Así cantaban todos en los vestuarios de General Madariaga. Es que la difícil empresa de ganar como visitante, para continuar en el certamen se había concretado, con mucho esfuerzo, pierna fuerte y principalmente corazón. A veces cuando las obligaciones son factor preponderante en un reducto de juego, no se puede pedir mente fría y jugar bien, sin embargo a pesar de ello, nuestra Selección Juvenil cumplió el plan previsto por Ricardo Vidal, esto es tener la pelota y jugarla con criterio, desde el medio hacia adelante.

Así se llegó a la apertura en jugada que inició Vera, quien dialogó con Togni por la derecha, éste dejó a dos hombres en el camino, tiró un preciso centro y Lorente que llegaba, con un cabezazo justo logró la apertura. Se cumplían 5 minutos y se aclaraba el panorama para Maipú, que si bien pegó rápido el "equipo" por lo que decía antes, todavía no se ubicaba en la cancha. Sus tres mediocampistas no encontraban el lugar exacto, para hacer lo que mejor saben, generar fútbol, pero ese gol entonó a todos, empezando por Choino, que como si fuera un veterano en estas lides, con el resultado a favor, comenzó a demorar la salida desde atrás y de esa forma tranquilizó a Maipú.

Avila en defensa y Martínez en el medio, comenzaron a crecer y contagiaron al resto del equipo, que despacio pero inteligentemente comenzó a jugar con el reloj. Así se llegó al minuto 23, luego de un córner desde la izquierda Vera sacó un violento derechazo, que devolvió el travesaño y Luna que seguía la jugada, también con un cabezazo, puso el 2 a 0. Se demoró en demasía el festejo y en la salida vino el descuento del equipo local, aprovechando una desinteligencia de la retaguardia maipuense, Origlione que acompañaba a los ágiles madariaguenses la mandó adentro.

Allí todos pensamos que otra vez volvería a pasar lo mismo que en Maipú, o sea que el equipo se viniera abajo, sin embargo nada eso ocurrió, si bien los chicos acusaron el golpe, hicieron la más lógica en esa circunstancia, tirar la pelota lejos para enfriar y de esa forma, quitarle poder al adversario.

Así se fueron al descanso. Y en la salida nomás de los 45 finales, por tres veces nuestra selección pudo aumentar, primero Mariano Luna, luego Augusto Tavelli y finalmente Julio Togni, tuvieron el gol, pero el arquero, un defensor o el palo se lo impidieron, siempre algo se oponía al tercero y la defensa local sacaba como podía. Cuando intentaban tocar por el medio se encontraban con Martínez, ahora convertido en la manija del equipo, allí morían todos los tibios avances madariaguenses, el inteligente 10 buscaba a su "compadre" Tavelli, éste levantaba la cabeza y con su habitual jerarquía, ubicaba la pelota al compañero mejor colocado, así Julio Togni luego de una formidable gambeta, se encontró a tiro de gol, pero le taparon el pie de apoyo ,era penal, que el juez no cobró, cuando tenía el arco a su disposición, después el arquero en jugada parecida imposibilitó más goles favorables a Maipú. Siempre la suerte estaba del lado del equipo local, que lo único que hacía era tirar centros, por si el juez se dejaba influenciar "ya que los muchachos veían penales por todos lados" y de esa manera poder llegar al empate, pero ya la suerte estaba echada. A pesar de que Maipú debió efectuar varios cambios en la defensa por lesiones, éstos no se notaron y cumplieron a satisfacción, así se llegó a la pitada final del juez, con un equipo de Maipú, que con un plan inteligente le da este alegrón a los simpatizantes de ser el mejor de la zona.

MAIPU: Choino; Blanco (Gestido), Avila, Olivera (Molina) y Burgos; Tavelli, Martínez y Lorente; Vera, Togni, y Luna. Goles: a los 5' P. T.: Lorente y a los 23' P. T.: Luna. D.T.: Félix Ojeda. Utilero: Fulco.

GRAL. MADARIAGA: Darío Coronel; Beltrán, González, Origgioni y Luna; Fischer (Ramos), Sarasibar, Gustavo Arrachea (Nicolini), Sergio Coronel, Fileni y Santiago Arrachea. Gol: a los 24 P. T.: Origgioni. D. T.: Julio Melgarejo. Utilero: Manuel Arrupe. Juez: Roberto Prioleta. Líneas: José Carnero y Renée Contreras, todos de Mar del Plata.

NEVER

Compro
ORO Y PLATA

Reserva Absoluta,
SERIEDAD

Madero 706 - MAIPU

Por Inauguración Pagamos el Mejor Precio de Plaza

Estación de Servicio

SHELL

DE

LAROVERE Hnos.

LAVALLE Y RUTA Nº 2

T. E. 21114

(7160) MAIPU

PROBO POLLOS
"GRIMAR"
Belgrano 634 - Maipú

Rodolfo J. Lakomcik
BELGRANO 229 - T. E. 21.636

Distribuidor exclusivo en Maipú y zona de: Vinos Cavic, Carlón, "La Simbólica", Supergas, Seven-Up; Yerba "La Simbólica". Agua Mineral "Manera", Jugos de Fruta 'Zany' y Mocoretá.

CEREALERA
LA POSTA
S. R. L.

PLANTA DE SILOS Y OFICINA:
AYACUCHO Y SAN LORENZO
C. C. 33 - T. E. 21757 - Maipú (7160) - Bs. As.

ACOPIO DE:
Cereales - Semillas - Pasturas en General

VENTA DE:
Fertilizantes - Máquina Clasificadora y Calibradora de Cereales (a su disposición)

MATERIALES RURALES:
Postes de acacia y quebracho de distintas medidas - Alambres - Varillas - Torniquetes en general

Por Esta Semana
Maíz consumo $ 3.000 Kilo

REPRESENTANTE DE:
Compañía de Seguros LA FRANCO ARGENTINA Sociedad Anónima

POSTES - VARILLAS - TORNIQUETAS - CORRALES - MANGAS
Y TODA LA LINEA DE ARTICULOS RURALES
NO DEJE DE CONSULTARNOS, HALLARA LOS MEJORES PRECIOS

ASERRADERO EL INDEPENDIENTE
de Heriberto Fernández Diorio y Cía.

Casa Central:
Calle 1,
Nº 566
Balcarce

Sucursal:
Julián Lynch 1596
Teléfono 21488
Maipú

Rotundo Triunfo de la 3ra. de Estudiantes: 5 a 0

Se presentó en la ciudad de General Guido, el pasado sábado la tercera división del Club Estudiantes de La Plata, campeona de AFA 1982, y con motivo del centenario de la fundación de General Guido.

El partido fue sumamente parejo hasta los 10 minutos, oportunidad en que el réferee otorgó un penal favorable a la visita, cometido por Luque a Rezza, que Miño se encargó de convertir.

Desde allí hasta la finalización fue favorable a Estudiantes, pese a que Cultura llevó varios avances, que no pudieron cristalizar en goles y llegaron al descanso con un 3 a 0.

En el segundo período fue netamente favorable el equipo de los pincharratas, notándose cierto cansancio en los ágiles de Cultura, logrando la visita dos nuevos goles.

ESTUDIANTES: Antonio Améndola; Oscar Craviotto, Alberto Gómez, Marcos Otarola, Gustavo H. Baudino, Daniel Astudillo, Marcelo Zamora, Daniel A. Rodríguez, Gustavo A. Rezza, Custodio Méndez y Ricardo Miño. Cambios: Raúl García por Améndola, Recchiutti por Rodríguez; Garro por Rezza y Martínez por Miño. Goles: Recchiutti (2), Miño y Zamora (2). D. T.: Héctor Antonio.

CULTURA: Almirón; Lorente, Juan M. Lúquez, Juan Troullet, Capitán, Daniel Cortez, Darío Cortez, Juan José Alza, Gelmini, Gaspio y Daniel Lorente. Cambios: Daniel Troullet por Darío Cortez, Arregui por Lorente y Alegretti por Gazpio. D. T.: Fernández y Gayo. Réferee: Carranza. Líneas: Palavecino y Ponce.

MARZOLINI ASESOR

GRAL. MADARIAGA: Según versiones periodísticas, el destacado ex futbolista de Boca Juniors e integrante de la Selección Nacional y Director Técnico, Silvio Marzolini, sería designado Asesor Técnico del equipo local de Independiente, campeón 1982 y que participará en el Campeonato Regional; clasificatorio praa el Campeonato Nacional de AFA.

Esas versiones indican que Marzolini asesoraría en el nivel físico y técnico al equipo madariaguense

INFORME PARA SUPERMERCADOS DESPENSAS Y ROTISERIAS Se halla a su disposición la distribución de

Pastas Frescas

"todos los días". Solicitar informes y pedidos a:

P. A. M. s. r. l.

MADERO 707 - T.E. 21034 - MAIPU

Buffet Club ATLETICO

ALSINA 420 - T. E. 21073

En un Nuevo Servicio les Brinda,

el Resultado del Sorteo de la...

QUINIELA OFICIAL

1° .. 590	11° .. 882	6° .. 388	16° .. 946
2° .. 123	12° .. 368	7° .. 959	17° .. 133
3° .. 371	13° .. 601	8° .. 205	18° .. 526
4° .. 399	14° .. 262	9° .. 001	19° .. 309
5° .. 048	15° .. 614	10° .. 944	20° .. 155

Sándwiches Calientes - Hamburguesas y la tradicional "Picada" de los domingos

ESCUELA DE PATIN

Club Independiente

El 12 de marzo comenzarán las clases de la Escuela de Patín.

Profesora: Elba González

Abierta la inscripción en:

BELGRANO 424 - T. E. 21372 - MAIPU

Guillermo R. Baroni

Martillero Público

MADERO 1407 MAIPU

Remates generales - Liquidaciones rurales y urbanas, muebles y demoliciones, Compra-Venta propiedades - Alquileres

SABADO 9 de ABRIL - 15 HORAS

MUEBLES Y UTILES

Remates Mensuales

Recibimos consignaciones

Facturas de Hojaldre

En su Panadería

"La Espiga de Oro"

"MAIPU Cereales"

Rubén A. Santarone

Acopiador autorizado

JNG Nº 111.950

AGENTES: "LA PRIMERA"

Cía. Argentina de Seguros Generales

ACOPIO DE CEREALES, SEMILLAS OLEAGINOSAS - PASTURAS

- PLANTA DE SILOS
- ALMACENAJE
- LIMPIEZA Y CLASIFICACION
- CEREALES Y SEMILLAS

DISPONEMOS EQUIPO FUMIGACION

Ruta Nº 2 - Km. 273,5 - T. E. 21550

MAIPU (Bs. As.)

Municipalidad de Maipú

PROXIMOS VENCIMIENTOS DE IMPUESTOS

—o—

Alumbrado, Barrido y Limpieza

Primera cuota 1983: Vence el 5/4/83

Tasa Reparación, Mantenimiento y Mejorado Red Vial

Primera cuota 1983: Vence el 15/3/83

Tasa Inspección Seguridad é Higiene

Primera cuota 1983: Vence el 15/4/83

MUSEO MUNICIPAL "KAKEL HUINCUL" Maipú Bs As.